(日刊) (第六版) 昭和十四年七月六日 (木曜日) THE CHOSUN ILBO. (THE KOREA DAILY NEWS.) SEOUL (昭和十年十一月十三日第三種郵便物認可) 第六千五百二十四號 【一】

朝鮮日報

朝刊 本紙朝夕刊十二面

社說 豫算編成의 方針

一

東京電에 依하면 政府는 再昨日 閣議에서 昭和十五年度 豫算編成의 方針을 決定하엿다는데 그 內容으로 發表된바에 依하여보면 大略 세가지 主義가 包含된것을 알수가잇스니 그것은 곳 (一)戰時財政卽應主義 (二)緊縮主義 (三)增稅主義다. 첫재에 잇서서는 國際情勢에 對應하고 支那事變處理와 東亞新秩序建設을 하기 爲하여서는 國家에서 積極的으로 施設하지아니하면아니될 新規事業이 許多하다뿐만 아니라, 財政計畫의 現狀에 照合하여서 巨額의 軍事費를 追加치아니하면 아니되겟슴으로 이것을 對備하기 爲하여서는 一般會計에對하여 緊縮主義의 徹底實行과 잇울러 普通歲入의 增加를 圖하는 增稅主義를 實行치아니하면 아니될것은 財政政策의 當然한 軌道를 밟고가는것이라고 할것이다。

二

國家財政이나 個人財政이나를 勿論하고『量入爲出』은 豫算編成에 根本原則이되는것이다。그러므로 어떠한 方針도 어떤原則을 實行하기 爲하여서는 新規事業의 嚴選과 所要財源을 旣定經費의 節約에 求할것을 爲始하여 延期、物資動員의 保留、旣定計劃實行의 延期、海外支拂의 縮少、物資騰貴의 前年度限度以內의 努力、物資와勞務의 需要에 關한 調書作成等 節約緊縮主義가 歷歷히 表現되엇고 租稅收入의 增加를 圖謀할 觀點에서 稅制를 改正하여 普通歲入의 增加에 努力하고 臨時軍事費를 包含한 各特別會計와 및一般會計에 잇서서도 多額의 引下方法을 講究하기로 된것은 收入增加와 支出減少의 一般的努力의 表現이다. 이와가치 함으로써 十五年度 戰時豫算은 極히健全性을 發揮할것으로 보인다.

勞、資、計畫의 決定

一

昭和十四年度 勞務動員計畫과 및資金統制計畫은 再昨四日閣議에 靑木企畫院總裁가 提出하여서 確定을 보게되엇는데 이것은 先般 物資、貿易及交通電力의 三計畫과 아울러 總動員計畫의 完璧을 이루는것으로 가장 重要한 總動員計畫의 一部이다

勞務動員의 計畫內容을 檢討하여보면 勞働者需給의 調整과 技術者配置의 適正을 目標로 立案되엇는데 勞働者의 動員은 總數가 百十萬에 達하고 이것의 需給調整은 今年度 小學卒業者、物動計畫으로 離職되는者、內地移住의 朝鮮人 及婦女子의 新職場進出等項目을 들수가잇는데 그中 移住朝鮮勞働者의 問題는 우리의 注目을 기피 끄는바가 잇다.

二

둘째로 資金動員計畫은 今年度資金貯蓄의 目標를 百億으로 하고 이資金을 國策線에 沿하여 必要한 各部門에 適切히 配分되도록하엿는데 이計畫의 重點은 公債의 消化 生産力擴充計畫、一產業、軍需産業及輸出産業의 擴充及振興計畫、滿洲及支那의 經濟開發計畫에 對하여 必要한 資金의 圓滑、適正한 供給과 調整을 圖謀하기로 되엇다。

只今 그具體案에 對한 詳細를 알수가 업스므로 예오라지 論難하거니와 大體에 잇서서 그案대로 實行될것이요 따라서 綜合的國力의 發展을 期待할수가잇는것이다。이와가튼 計畫은 長期戰에 對應하여서 國家總動員에 一步前進한것으로 一般國民이 이計畫의 實行에 協調하기를 企待하는바이다。

東京會談의 成否는 英國側態度如何에

目的貫徹까지 檢問檢索强化

杉山大將談

【天津五日發同盟】杉山北支軍最高指揮官은 四日午後一時五十分부터 天津防衛司令官 官邸에서 在天津新聞通信記者團과 會見 租界問題에 對하여 左와如한 質問應答을하엿다

問、檢問檢索의 實施經過에 對하여 感想을듣고십다

答、檢問檢索의 實施經過에 對하여는 大略報告를 밧고잇다 今朝檢問所를 實地로 觀察하고 將兵이 非常히 熱心且冷靜公平하게 服務하고잇는것을 보고 欣快不堪하는바이다 또 當地에서 日華官民이 一致團結하여 熱烈히 軍의行動을 支援하고잇는것을 目前에 보고 多幸으로 생각한다 今後非常한힘과 熱로서 나갈것가트면 今番目的은 達成할수잇슬것이라고밋는다

問、近日開催되는 東京會談에 對한期待는如何

答、元來天津租界의 檢問檢索은 北支軍의 指導下에 發動되엇스므로 軍은 英國이 從來態度即 援蔣政策 抗日共産分子의 庇護를 고칠때까지는 如何한 일이잇서도 目的達成을 爲하여 邁進할생각이다 日支事變勃發以來 英國租界가 抗日共産分子策謀의 根據로서 軍의 行動을 妨害하얏슬뿐 아니라 政治經濟金融界의 攪亂工作을 敢行하고잇는데 이에 對하여는 我方에서는 모든機會에 租界當局에對하여 屢次 反省을促하는等 實로軍은 今春以來 占領地域內의 治安維持에 힘을쓰고 幾多의 犧牲을 참으면서 北支의明朗化에 努力하여왓다 이에 對하여 英國租界에서는 抗日共産分子를 庇護煽動하여 妨害를 試하고잇섯다 軍은 이러한行動이 租界內에 잇는限 北支의 明朗化는 마치百年河淸을 기다림과 가틈으로 그防衛를爲하여 今番과가튼態度에 나온것이다 이때문에 第三國人과 善良한 支那人에게는 實로未安한일이나 이것은大局으로보아 東亞新建設을 爲하여 取한手段이므로 이點은잘 諒解하여줄것이라고밋는다 今般東京會談이 開催되어도 檢問檢索은緩和치안는다 東京會談에對하여軍이 어생각하고 잇는것은 英國側이根本認識을 고치는것이다 即여주는 會談이아니면 意義가업다 以上과가치 英國이 援蔣政策과 東亞新秩序建設의 妨害行爲를버리고 新秩序建設을 協力하게되면 實로 기쁜일이다

問、臨時政府가 英佛大使館에 要望한 四項目의 條項에 對하여 어떠케생각하는가

答、이미北支軍에서 發表한바와갓다 卽軍이 目的遂行을 爲하여 自發的으로 發動하고잇는때 臨時政府도 英佛에要求를 提出하엿는데 이것은 極히 當然한일이다 軍은 이要求의 實現을 期하는바이다

問、租界隔絶下의 天津居留民에對한 希望은如何

答、大日本帝國이 東亞建設에邁進하는때 在外官民은 官民을 不問하고 一致團結하여 ... 今番東京會談 ... 英佛兩租界隔絶을 ... 居留民에 ... 租界工作에 ... 하는바이다 이것은 一時的인 생각이 아니고 長期戰이 必要하다 ... 所期의 目的貫徹 ... 생각한다 ... 居留民도 ... 주기바란다 (寫眞은 杉山北支最高指揮官)

精神中央聯盟의 聖戰記念日行事

【東京電話同盟】精神中央聯盟에서는 七日事變二周年 記念日을 期하여 聖戰에對한 國民의決意를 一層强化하고자 全國一齊히 國旗를 揭揚케하고 一億國民은 이날 黎明에起床하여 一家함께 皇太神宮을 遙拜하고 皇室의 御安泰를 奉祈하는同時에 國民의 緊張을 新倉케하는一方 官公署、學校、會社、銀行、工場、鑛山等에서 奉行하는 事變二周年記念式典에는 支那事變二周年을 마지하여 我等臣民은 日本의 大使命에 想到하고 ... 奉讀시킨다 그리고 當日正午後零時半부터 日比谷公會堂에서 開催되는 聯盟主催의 記念大講演會內容을 AK로부터 全國에 中繼放送할豫定이다

空陸呼應猛攻擊 敵據點逐次奪取

【○○基地五日發同盟】발사갈 노로兩高地及 附近에잇는 頑强한敵陣地를 向하여 三日未明부터開始된 我地上部隊의 一齊進擊은 同日中에 完全한 包圍態勢를完了하고 四日 大擧出動한 空陸荒鷲部隊의 活躍과 呼應하여 立體的殲滅戰에 들어가 逐次로 敵據點을 奪取하엿고 五日早朝占領陣地에 날리는日章旗를 仰하고 我軍將士의 意氣는 軒昂하여 目下附近의殘敵을 掃蕩中이다

我猛攻에潰滅 발사갈、노로高地敵

【○○五日發同盟】발사가르、노로兩高地를 占領하고잇든 敵集團은 前面으로부터 玉田、吉丸兩部隊의 猛攻을받고 岡本、坂井兩部隊의 背面으로부터의 必死的攻擊에 全혀戰意를 喪失 支離滅裂狀態에빠저 五日早朝에는 거의 殲滅되여 日章旗는 兩高地에 到處에 飜揚되고잇다

滿蒙國境觀戰談 某特務機關長

【○○基地五日發同盟】발사갈·노로兩高地를 中心으로 展開된 壯烈한 對戰을 詳細히 觀戰한 某特務機關長은 五日午前 다음과가치 말하엿다

越境한 外蒙、蘇聯軍은 今次 軍의 包圍圈內로 壓縮되어 발사갈·노로兩高地의 敵은 殲滅의運命에 빠지고잇다 我方은 조금도 틈도지안코 根氣잇게 攻擊하고잇다 當面의 敵의 大部分은 蘇聯機械化部隊이엇스나 敵의 戰車는 我砲火의的이되어 彈丸이 命中할때마다 불을 吐하고 타오르는 모양은 實로 壯觀이엇다 그러한것이 나보기에는 六、七十臺나되엇다

그와 同時에 爆擊되어 黑煙을 吐하면서 敵機가 타고잇는 光景等으로 멀리서 보고 잇섯는데 全혀 工場地帶와갓다 어미 擊坐 또는 鹵獲된 敵의 戰車 裝甲自動車等은 約 百八十臺에 이르럿다고 들엇는데 全部를 合算하면 莫大한 數에 達할것이라고 생각한다 地上部隊의 攻擊은 實로 猛烈하여 저戰車에對하여 勇敢하게 肉彈으로 對抗하고잇다 携帶地雷其他를 들고 戰車에달려들므로 敵은 全혀處置할길이 업다는듯이 我○○砲의 威力과 步兵의 背水的戰法으로 蘇聯의 機械化部隊는 完全히 어찌할바를 모를形便이다 攻擊開始直後에는 敵機도 相當히 나타나 對地射擊이며 爆擊도 하엿스나 事實에는 效果가 나타나지 안헛다 特히 我戰鬪機를 보면 그대로 遁走하엿다

今番의 敵主力은 蘇聯의 機械化部隊인데 이를 捕捉殲滅하는것이 日滿軍의眼目인 만큼 敵의抵抗도 相當히 頑强하다 그러나 作戰은 豫定대로 進行되고잇고 最近二、三日中에는 所期의 戰果를 어드리라고생각한다 第一線將兵의活動은 實로 눈물겨운것이 잇다 四十度에 達하는 더위에 물도업는데다가 敵을包圍殲滅하고자 盛히 移動하므로 將兵은 若干疲勞하여 잇지만 어느것도 ○○健兒인 만큼 士氣는 더욱 旺盛하여 最後의 決戰을하고자 奮鬪하고잇다

關麗連絡全面强化

關麗連絡루ー트는 大陸建設의 ... ○○部隊에 ... 二十數臺 ○○基地 ... 의二點에 그核心이되어잇다

一、連絡船腹의擴充=現連絡船은 川崎汽船의 受命으로되어잇는데 同社의 航路는 오래동안 獨占的配船을 거듭하고잇스므로 同社獨力으로 擴充하기는 至難할것으로 補助의擴充도 조흘것이나 一步前進한對策도 必要하다

二、直通列車運轉=關釜루ー트의 補助로서 機能發揮를 爲하여는 이에伴하는陸上運輸의 整備가 急務이고 적어도 京城으로부터의 直通列車가 必要하다 先般來川崎汽船關係의 幹部가入京하여 關係方面과도 折衝中이던바 時局上 關麗루ー트의强化는新角度에서 再檢討가要請되고잇다한다

山西省共產軍據點 遼縣縣城完全占領

【太原五日發同盟】共產第百二十九師의 蠢動據點인 遼縣을 殲滅하려고 三日和順을 出發한板津岡田兩部隊는 險峻과 峽隘를 무릅쓰고 破竹의 進擊을 繼續하여 一路 南下하고 板津部隊는 四日午前 遼縣北方石港口附近에서 若干의 敵을 殲滅 繼續하여 午後三時半 내리는비를 뚤코 堂堂히 遼縣에 入城, 一方 西北方을 迂廻한 岡田部隊는 四日下峪章(遼縣北方十六키로)附近에서 百八十師의 敵을 急襲潰亂시킨後 板津部隊와 서로 前後하여 遼縣으로 들어갓다, 同地에는 劉伯城의 第百二十九師 司令部가 잇섯는데 板津岡田兩部隊가 入城한때는이미 敵은 어디로인지 遁走, 이리하여 敵遊擊隊의 企圖는 脆弱하게도 全滅하기에 이르럿다 그리고 三日和順北方地區에서 ○○部隊及板津部隊의 一部에 依하여 南北으로부터 挾擊된 第百二十九師約八百의 敵은 追擊砲、機關銃各各數門을 가지고잇서 裝備는比較的優秀한것이엇스나 皇軍의 堂堂한 進擊에 何等의 威力도 發揮하지못하고 餘地업시 潰滅되엇다 그戰果는 다음과갓다

目擊한 敵屍 八〇 鹵獲品 小銃 一〇〇 手榴彈 ... 靑龍刀劍其他多數

中南支要衝을猛擊

【上海五日發同盟】艦隊報道部午後四時發表

一、昨四日 中支方面에서 海軍航空部隊의 一部는 陸軍作戰에 協力 南進(江蘇省南端)을 攻擊 이에大打擊을주엇다 他有力部隊는 二隊에 나누어 江西省東部(撫州、建昌方面)及 西部(吉安、蓮花方面)에 亘한 浙贛線沿線交通線의 偵察攻擊을 實施 部埠西方에서 運行中의 列車를 爆擊 吉安、泰和附近에서는 自動車群及 敵陣地를 猛爆 甚大한 戰果를 거두고 全機無事歸還

二、三日 南支方面에서 海軍航空隊는 左記를 爆擊 모두 多大한 損害를 주엇다

1、福建省 奧地攻擊部隊는 沙縣飛行場附近 兵營八棟을 大破爆擊한後 自動車群(沙縣延平間)及 軍用機艇五隻(水口及福州間)을 銃擊

2、潮汕地方要地를 攻擊한 一隊는 興寧北部機銃陣地及 敵據點을 破碎

滿蒙國境紛爭畫報

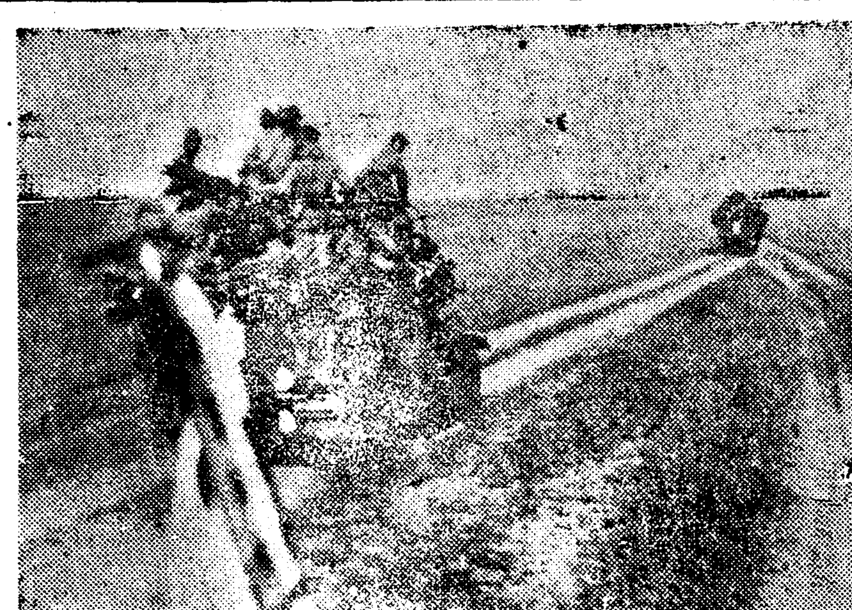

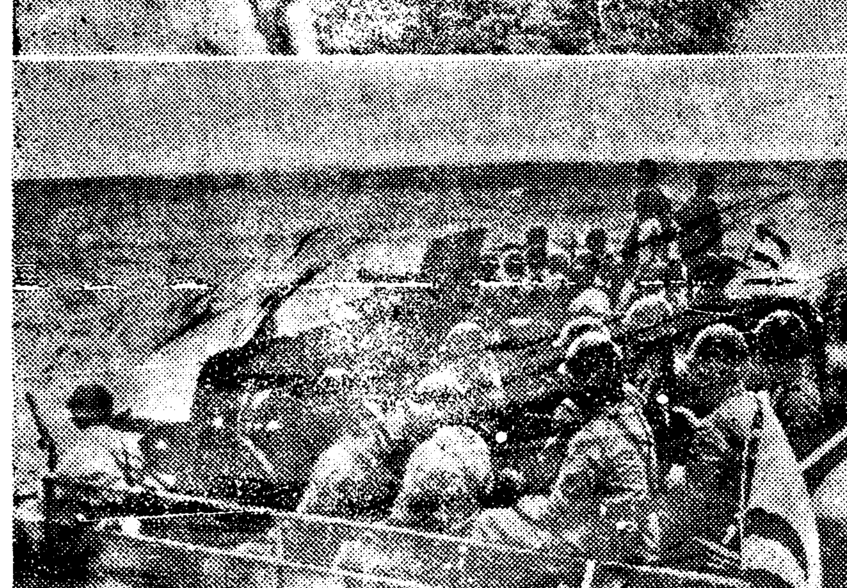

上 류력으로 一路 猛進擊하는 皇軍部隊 下 將軍廟岩面蘇軍을 邀擊하는 滿軍砲隊

擊墜된蘇聯機總數 實로三百六十五機

노몬한事件以來의累計

【新京五日發同盟】關東軍司令部 發表 五日午前十一時 昨四日空中戰의 戰果에 對하여 擊墜蘇聯機 五十三機와 擊墜가 거의確實한 것 十五機로 確認하엿다 이에 依하여 我陸의 荒鷲部隊가 今次 노몬한 事件以來 擊墜한 蘇聯機는 六月二十七日까지에 二百八十三機, 七月에들어와 軍의發表가 업는것 二日에三機 三日에 九機(거의確實한것二機) 四日의五十三機(거의確實한것十五機) 擊墜機數를 加하면 四日까지의 擊墜蘇聯機總數는 實로 三百四十機란多數에 達하며 이에七月에들어와서三、四兩日의 거의 確實한 擊墜機를 加하면 三百六十五機란 莫大한數字에 達한다 그리고空中戰鬪가開始된 五月二十七日以降 七月四日까지 平均擊墜機數는 日八機라는 赫赫한 戰果이다

蘇聯空軍再建歸處

【○○基地五日發同盟】四日各處에서 展開된 痛快를極한 大小空中戰의 綜合戰果로서 敵機擊墜五十三機其他 若干確實한것 十五機를 헤아리게된것은 六月二十七日 大空中戰以來의 大戰果이다 이날 外蒙蘇聯空軍은 各處에 集結하여 再建空軍의 威容을 示威하려고 하엿스나 我陸의 戰鬪技術로 敵機를 擊墜시키지안코는 배기지 못하는 熱烈한 攻擊精神미테는 餘地업시되어 모처럼再建한 空軍의技術은 一朝의 꿈이되고 말앗다 六月二十七日 空中戰이 勝敗를 一擧에決한 絢爛한 戰爭이라고하면 四日 호론삐일 大草原一帶에 展開된 大小空中戰은 一大亂闘로 痛快를極한 一戰이엇다 蘇聯機는 主로 이날E十六型戰鬪機及 SB爆擊機를 出動시켯스나 神出鬼沒하는 我陸의 荒鷲아페는 敵對될바 아니엇다

敵地에 不時着陸한 藤田中尉를 救出한 棚田曹長의 勇敢、落下傘으로 逃亡하는 敵操縱者를 機翼으로 落下傘의 줄을끈흔 古郡曹長의妙技, 愛機의 故障으로 他機를 버려라고 再出動하여 敵機를 擊墜한 本村大尉의 勇敢等 이날 我勇士들의 活動은 正히 壯烈을 極한것이엇다 六十八機擊墜에 對하여 我方의 損害는 負傷이 三名뿐으로 蘇聯이 如何히 豪語하여도 彼我의 實力은 이에 決定되엇다고 할수잇다

獨、단市에干涉할境遇 英重大警告聲明發表?

閣議開催코獨波關係를檢討

【倫敦四日發同盟】英國政府는 단치히問題를 圍繞한 獨波關係의 緊迫化에 對하여 非常한關心으로 注目하고잇다 消息通情報에依하면 英國政府는 五日閣議를開催 獨波關係를中心으로한 國際情勢를檢討하고 同日午後 議會에서 獨逸이 단치히에 干涉할境遇 重大한結果가 招來될旨로 獨逸에對하여 斷乎한 警告聲明을할模樣이다 右聲明은 閣僚中 누가할른지는 未定이나 事態에따라서는 首相自身이 下院에서 聲明을할른지도 알수업다고한다

情勢急迫에對應 波蘭總動員法强化

【倫敦四日發同盟】와르소發 하바스通信은 波蘭政府가 지난四月卅日 發布의 總動員法을 更히强化하는法案을 考慮中인데 右法案은 戰時에잇서서 軍司令官의 權能을 一層擴大한것으로 作戰地域에서는 軍司令官이 各大臣의職能을 一切兼攝하고 또陸軍大臣은 特殊技術者는 六十歲로부터 六十五歲에이르기까지 召集할수 잇는것을 規定한것이라고 報道하고 更히 右法案은 人員徵用令에도 嚴格한法規를만드러 人員登錄 또는 調査規則에 違反하는者도 嚴罰에 附하기로 된다고한다 하바스通信은 右報道에 關하여 波蘭이 이가튼世界無比의 苛烈한 總動員法制定의 必要에 直面하게된것은 英國의 安定保障에도 不拘하고 波蘭은 安全할수업는것을 보인것이라고 附記한것은 크게 注目된다

蘇對外貿易策轉換 獨蘇交涉開始難點

獨蘇通商協定再開에關하여 過般 蘇聯側에서 交涉準備가잇다고 公式聲明을하고 다시 아바스通信 伯林特派員은 七名의 獨逸經濟使節이 蘇聯에派遣되어 總額七億五千萬마르크의 十個年期限 크레디트를 兩國間에設定하고 獨逸側으로부터 木材、皮革、石油等 工業原料를相互貸付할交涉이 近近開始될旨를 報道하고잇다 右에關하여 蘇聯政府는 아직 獨逸과의 經濟交涉을 開始할時期에 達치못하엿다고 右報道를 否定하는聲明을 하고잇스나 莫斯科로부터의 確實한情報에依하면 外國貿易人民委員 미고얀은 蘇聯外國貿易의 根本方針을 今春開催된 蘇聯共産黨大會時의 레닌 『蘇聯은 今後十年ー十五年間에 主要資本主義諸國과 가튼 레벨에 到達하여야한다』고 한데鑑하여 外國技術을 積極的으로 輸入할方針을 세웟다고한다 따라서 政治的으로는 領國主義에 기우러지나 經濟的으로는 領國主義를 放棄하며 一方經濟關係를 利用하여 政治工作을 援護하는 一石二鳥의 方法을 取하고잇다

英皇帝、皇后陛下 白耳義御訪問決定

【倫敦四日發同盟】白耳義皇帝레오폴드三世는 過般英國皇帝에 對하여 엘리자베스皇后와 함께 白耳義御訪問의 招待를 發하엿던바 英皇帝와皇后께서는 이를 受諾하시기로되어 四日 버킹감宮으로부터 다음과가치 正式發表가잇섯다 皇帝, 皇后兩陛下께서는 白耳義皇帝의 御招待를 欣然受諾하시고 오는 十月廿四日부터 廿七日까지 브뤼셀을 公式으로 御訪問하시기로되엇다

米國防緊急豫算 루大統領遂署名

(하이드파ー크發電)루즈벨트大統領은 一日郡里 하이드파ー크에서 總額五億五千二百萬弗에 達하는國防緊急豫算案에 署名을 完了한旨를發表하엿다 右緊急豫算案은 一九四一年七月一日까지에 五千五百臺의陸軍第一線機整備를目標로한것으로 그中二千二百九十臺의建造着手費用과 파나마運河防備强化費二千七百萬弗을 包含한것이다

天津英總領事 駐日大使에虛僞報告

【天津五日發同盟】英國系新聞通信員으로하여금 皇軍을 侮辱할 과가튼 데마放送을 하고잇든天津英國租界當局은 最近에 이르러 그들이報道하는 天津電報가 너무도 事實無根하게 故意로 日本側을 中傷시키려는것이 第三國에도 明瞭하게되어잇스므로 今番에는 英國總領事館當局이東京交涉을 自己에게 有利하게展開시키려고 東京駐劄의 크레기大使에게 데마報告를 하고잇는것이 判明되어 現地當局으로하여금 極度로 憤激케하고잇다 即 『日本側은 二日의 豫告期間後 七月二日及 三日까지에 牛乳를 全然 租界內로 搬入시키지안코 이로말미아마 兒童健康上關係가 잇서 非人道的이다 速히 이를停止하도록 日本側에交涉하기를 바란다』라는旨를 電請하엿는데 크레기大使는 이것을 事實로알고 二日 有田外相에게 書面으로써 이것을 抗議한 事實이잇다 現地當局은 檢問檢索實施中이라하여도 正義人道의 立場에서 特히食糧品搬入에對하여는 모든便宜를 꾀하고 잇는것은 第三國人도 充分了解하고잇스나 租界隔絶로 交通輻輳와季節關係로牛乳와가튼것이 多少分擔의 減少를 보게되는것은 不得已한일로 故意로搬入을 阻止하는것가튼일은 絶對로 업슬것이다 五日當地의 英字紙『北京天津타임쓰』紙上에는 英國工部局發表로써 一日牛乳는 四百四十瓶 英國租界內市場에 供給되어잇는旨가 揭載되어 제미스總領事의 報告가 全혀僞電인것이 判明되엇다

友邦『遲羅』國 『타이』로國名變更 正式公文書로通告

【東京電話同盟】『亞細亞는亞細亞人의 손으로』라는大民族意識에 불타고잇는 友邦 遲羅國이 마침내正式으로 國名을『타이』라 改稱키로되어 五日在京시나公使로부터 正式公文書로써 外務省에 通告하여왓다, 이通告에 依하면同國은 七月一日附公文書로써各方面에 通告를發한바今番外務省을爲始 各官廳公文書에는 모두 遲羅國代身에『타이國』이라 하고 또 遲羅人이란代身『타이人』이라고 改書키로되엇다

市況(五日)

橫濱生絲·後引 當限 一二〇〇 先限 一二四〇

廣告

藥と兵隊

ホシ胃腸藥

ホシ로 더욱 元氣잇다 자랑에아니지만 보이고싶다

東京 星製藥株式會社

名藥을選擇함은. 治病家의急務!

半百年以上의歷史가證明하는!!

時代가進步하면 進步할사록有名한 天眞 熊膽丸의效力

天眞熊膽丸은 過去明治十六年八月十四日에 官許된仙人秘方의 家傳藥으로서 在來半百年以上(五十七年)의사이에 여러 가지症勢로 坐而待死하는病者에게 놀낼만한效果를 주어오날까지 몇萬名의患者를 起死回生케하엿는지 이것이야말로不知其數라 아니할수업습니다。

이런故로 여러사람들이異常히녀이어 神奇한 仙藥이라고하며 또는 어떠한關係로 이와가티 效力이 神速하고도正確한가 하야 別別傳說이 世間에만 히傳播하엿지만은 科學이發達치 못한 半百年前의 일인故로 到底히알아볼道理가 업섯습니다。 그러나最近에와서 東京帝國大學藥學科와 又는 斯界權威者가動物臟器藥品硏究의 發表에依하야 겨우 多少의眞理를 探求하게되엿습니다。 말하자면 天眞熊膽丸은 動物臟器藥中에도 唯一無二한 萬古의靈藥『熊膽』을 主要原料로하야製劑하엿는故로 新學說上『動物臟器藥療法』의效果에 偶然히 一致하게되엿습니다。 어러한關係로 天眞熊膽丸의效能에對한說明은 여러가지로만히잇스나大略主要한몃가지를 簡單히紹介하면다음과갓습니다

이效力 ◉主治效能◉ 氣力減退、精神昏迷 滯症、積症、酒毒、食傷、瘀血症、胃腸病 이信用

다음과가튼症勢가잇는분에게 特히神速한效果가잇습니다!!

一、心臟이衰弱하야 조금만한일에 겁정을잘하며 또는記憶力이衰退하는분
一、元氣가不足하야 腰氣가잘늘니시는분
一、腎虛腰痛과 遺精多夢으로因하야 元氣가 漸漸衰弱하는분
一、憂愁思慮가過多하야 精神이昏迷하고 머리가무거운분
一、四肢가 늘근하며 長壽고달은徵兆가잇는분
一、早老症狀이잇고 身熱이개이지아니하야 顏色이蒼白한분
一、年久月深한滯症과 積症으로 苦痛하는분
一、過飮後、飮食調節이不充分하며 따라서소화불량이되거나 가삼에매달린것가든분
一、飮食을 조금만먹어도 가삼에매달린것가든며 恒常배가불러오는분
一、오래瘀血症으로、座而待死하는분
一、口味가 一切업고 原因모르는 속병으로 厭世症이잇는분
一、가삼이답답하면서 혓구역과트림이심한분
一、急性或은慢性의吐瀉霍亂으로苦痛이甚한분
一、其外産前産後의產母에게强健劑로 使用하야도效力迅速합니다

全國有名藥房에서販賣함 近處藥房에、업거든、直接本舖로注文하시요!

買藥時의注意

本劑의五十七年間信用과 聲價를利用하야 類似品을조흔藥이라고推奬하는藥房과 行商人이잇사오니 買藥時에는 반드시藥包紙右便에 赤色으로 印刷한 明治十六年官許라는 文字에注意하시요!

便利한注文方法

藥代金을 全部振替口座大阪七八九五九番으로보내시면 안들고 藥도郵便配達夫가 直接貴宅에까지 가저다 드립니다 萬一危急한病者가有할時는 普通爲替 又는 電報爲替로送金하시면藥을곳貴宅까지 配達하도록 緊急發送하겟나이다 振替或은爲替送金方法은 郵便局에가서무르면 親切히잘가르켜줍니다

價 藥 一圓 試用品 ... 二十錢

本舖 天眞堂藥房 大阪市十三東之町二ノ二〇 電話北六〇三六番 振替大阪七八九五九番

天眞 熊膽丸

朝鮮日報
朝刊
本紙朝夕刊十二面

社說

豫算編成의 方針

一

東京電에 依하면 政府는 再昨日 閣議에서 昭和十五年度 豫算編成의 方針을 決定하엿다는데 그內容으로 發表된바에 依하여보면 大略 세가지 主義가 包含된것을 알수가잇스니 그것은 곳 (一)戰時財政 即應主義 (二)緊縮主義 (三)增稅主義다. 첫재에 잇서서는 國際情勢에對應하고 支那事變處理와 東亞新秩序建設을 하기爲하여서는 國家에서 積極的으로 施設하지아니하면아니될 新規事業이 許多하다뿐만 아니라, 財政計畫의現狀에 照合하여서 巨額의軍事費를 追加치아니하면 아니되겟슴으로 이것을 對備하기 爲하여서는 一般會計에對하여 緊縮主義의徹底實行과 밋普通歲入의 增加를圖하는 增稅主義를 實行치아니하면 아니될것은 財政政策의當然한 軌道를 밟고가는것이라고할것이다.

二

國家財政이나 個人財政이나를 勿論하고「量入爲出」은 豫算編成에 根本原則이되는것이다。그러므로 어번의方針도 이原則을 實行하기 爲하여서는 新規事業의 嚴選과 所要財源을 旣定經費의 節約에求할것을 爲始하여 官吏增員의保留, 旣定計畫實行의延期, 海外支拂의 縮少, 物資節約의 前年度限度以內의 努力, 物資와勞務의 需要에 關한 調書作成等 節約緊縮主義가 歷歷表現되엇고 租稅收入의 增加를 圖謀할 觀點에서 稅制를 改正하여 普通歲入의 增加에 努力하고 臨時軍事費를 包含한 各特別會計와밋一般會計에 잇서서도 多額의引下方法을 講究하기로 된것은 收入增加와 支出減少의 一般的努力의 表現이다. 이와겨처함으로써 十五年度 戰時豫算은 極히健全性을 發揮할것으로 되엿다.

勞、資、計畫의 決定

一

昭和十四年度 勞務動員計畫과 밋資金統制計畫은 再昨四日閣議에 靑木企畫院總裁가 提出하여 確定을 보게되엇는데 이것은 先般 物資, 貿易及交通電力의 三計畫과 아울러 總動員計畫의 完璧을 이루는것으로 가장 重要한 總動員計畫의 一部이다. 勞務動員의 計畫內容을 檢討하여보면 勞働者需給의 調整과 技術者配置의 適正을 目標로 立案되엇는데 勞働者의 動員은 總數가 百十萬에 達하고 이것의 需給調整은 今年度小學卒業者, 物動計畫으로 離職된者, 內地移住의 朝鮮人 及婦女子의 新職場進出等項目을 들수가잇는데 그中 移住朝鮮勞働者의 問題는 우리의 注目을 끄는바가 잇다.

二

둘째로 資金動員計畫은 今年度資金貯蓄의 目標를 百億으로하고 이資金을 國策線에 沿하여 必要한 各部門에 適切히配分되도록하엿는데 이計畫의 重點은 公債의消化 生產力擴充計畫, 一產業, 軍需產業及輸出產業의 擴充及振興計畫, 滿洲及支那의 經濟開發計畫에 對하여 必要한 資金의圓滑, 適正한 供給과 調達을 圖謀하기로 되엇다。

東京會談의成否는 英國側態度如何에

目的貫徹까지 檢問檢索强化

杉山大將談

【天津五日發同盟】杉山北支軍最高指揮官은 四日午後一時五十分부터 天津防衛司令官官邸에서 在天津新聞通信記者團과會見 租界問題에對하여 左와如한 質問應答을하엿다

問、檢問檢索의 感想을듯고십다

答、檢問檢索의 實施經過에 對하여는 大略報告를 밧고잇다 今朝檢問所를 實地로 視察하고 將兵이 非常히 熱心且冷靜公平하게 服務하고잇는것을 보고 欣快 不堪하는바이다 또 當地에서 日華官民이 一致團結하여 熱烈히軍의行動을 支援하고잇는것을 目前에 보고 든든하게 생각한다 今後非常한覺悟와 熱로서 나갈것가트면 今番目的은 達成할수잇슬것이라고밋는다

問、近間開催되는 東京會談에對한期待는如何

答、元來天津租界의 檢問檢索은 北支軍의 指揮下에 發動된것으로 軍은 英國이 從來態度 卽 援蔣政策 抗日共產分子의 庇護를 고칠때까지는 如何한일이잇서도 目的達成을 爲하여 邁進할생각이다 日支事變勃發以來 英國租界가 抗日共產分子策謀의 根據地로서 軍의 行動을 妨害할뿐 아니라 政治經濟金融界의 攪亂工作을 꾀하고잇는데 이에 對하여는 我方에서는 모든機會에 租界當局에對하여 屢次 反省을促하는等 實로軍은今春以來 占領地域內의 治安確保에 힘을쓰고 幾多의犧牲을 참으면서 北支의明朗化에 努力하여왓다 이에 對하여 英國租界에서는 抗日共產分子를 庇護煽動하여 妨害를 試하고잇섯다 軍은 이가튼行動이 租界內에 잇는限 北支의明朗化는 마치百年後를 기다림과가틈으로 그防衛를爲하여 今番과가튼態度에 나온것이다 이때문에 第三國人과 善良한 支那人에게는 實로未安한일이나 이것은大局으로보아 東亞新建設을爲하여取한手段이므로 이點은잘諒解하여줄것이라고밋는다 今般東京會談이開催되어도 檢問檢索은緩和치안는다 東京會談에對하여軍이생각하고 잇는것은 英國側이根本認識을 고치는것이다 即援蔣政策과 東亞新秩序建設의 妨害行爲를 버리고 新出發을보여주는 會談이아니면 意義가업다 以上과가치 英國이 會議를 進行시켜 東京會談이 解決된다면 實로 기쁜일이다

問、臨時政府가 英佛大使館에要望한 四項目의 條項에 對하여 어떠케생각하는가

答、이미北支軍에서 發表한바와 갓다 卽軍이 目的遂行을 爲하여 自發的으로 發動하고잇는때 臨時政府도 英佛에要求를 提出하엿는데 이것은 極히當然한일이다 軍은 이要求에 全幅的支持를 하여 그實現을 期하는바이다

問、租界隔絕下의 天津居留民에對한 希望은 如何

答、大日本帝國이 東亞建設에邁進...

聖戰記念日行事 精神中央聯盟의

【東京電話同盟】國民精神中央聯盟에서는 七日事變二周年 記念日을 期하여 聖戰에對한 國民의決意를 一層强化하고자 全國一齊히 國旗를 揭揚케하고 一億國民은 一齊히 이날 黎明에起床하여 一家할거 皇太神宮을 遙拜하고 皇室의 御安泰를 奉祈하는同時에 國威의 伸張을 祈念케하는 一方 官公署, 學校, 會社, 銀行, 工場, 鑛山等에서는 各其 式場에 參集하여 ...

空陸呼應猛攻擊 敵據點逐次奪取

我猛攻에潰滅 발샤갈、노로高地敵

【〇〇基地五日發同盟】발샤갈、노로兩高地及 附近에잇는 ... 三日未明早朝 ... 四日 大草原 ... 五日早朝 ... 目下附近의殘敵을 掃蕩中이다

滿蒙國境觀戰談 某特務機關長

【〇〇基地五日發同盟】발샤갈· 노로兩高地를 中心으로 할하河畔에 展開된 壯烈한 對戰을 詳細히 觀戰한 某特務機關長은 五日午前 다음과가치 말하엿다 ...

擊墜된蘇聯機總數 實로三百六十五機

노몬한事件以來의累計

【新京五日發同盟】關東軍司令部 發表 五日午前十一時 ... 實로 三百四十機라는多數에達하며 이에七月에들어와서三、四兩日에 거의 確實한 擊墜機數를加하면 三百六十五機라는 ...

蘇聯空軍再建歸虛

【〇〇基地五日發同盟】四日各處에서 展開된 ...

米國防緊急豫算 루大統領遂署名

【하이드파크五日發同盟】루즈벨트大統領은 一日 하이드파크에서 總額五億五千二百萬弗에 達하는 國防緊急豫算案에 署名을 完了한 旨를 發表하엿다 ...

友邦「暹羅」國「타이」로國名變更 正式公文書로通告

【東京電話同盟】「暹羅國」은 亞細亞人의 손으로 라는大民族意識에 불타고잇는 友邦 暹羅國이 마침내正式으로 國名을「타이」라 改稱키로되어 五日在京暹羅公使로부터 正式公文書로써 外務省에 通告하여왓다 ...

天津英總領事 駐日大使에虛僞報告

【天津五日發同盟】英國系新聞通信員으로하여금 皇軍을 侮辱하는 ...

獨、단市에干涉할境遇 英重大警告聲明發表?

閣議開催코獨波關係를檢討

【倫敦四日發同盟】英國政府는 단치히問題를 圍繞한 獨波關係의 緊迫化에 對하여 非常한 關心으로 注目하고잇다 消息通情報에依하면 英國政府는 五日 閣議를開催 獨波關係를中心으로한 國際情勢를檢討하고 同日午後 議會에서 獨逸이 단치히에 干涉할境遇 重大한結果가 招來될旨로 獨逸에對하여 斷乎한 警告聲明을할 模樣이다 ...

情勢急迫에對應 波蘭總動員法强化

...

蘇對外貿易策轉換 獨蘇交涉開始難點

...

英皇帝、皇后陛下 白耳義御訪問決定

【倫敦四日發同盟】白耳義皇帝로부터 ... 英皇帝、皇后兩陛下께서는 ... 十月廿四日부터 廿七日까지 ...

山西省共產軍據點 遼縣縣城完全占領

【太原五日發同盟】共產第百二十九軍의 重要據點인 遼縣을 覆滅하려고 三日和順을 出發한板津岡田兩部隊는 險路와 破竹의 進擊을 繼續하여 一路 南下 ... 四日午前 遼縣 ... 同日下午 ... 遼縣城에入城 ...

中南支要衝을猛擊

【上海五日發同盟】艦隊報道部午後四時發表

一、昨四日 中支方面에서 海軍航空部隊의 一部는 陸軍作戰에 協力하여 ... 猛擊 ...

二、三日 南支方面에서 海軍航空部隊는 ...

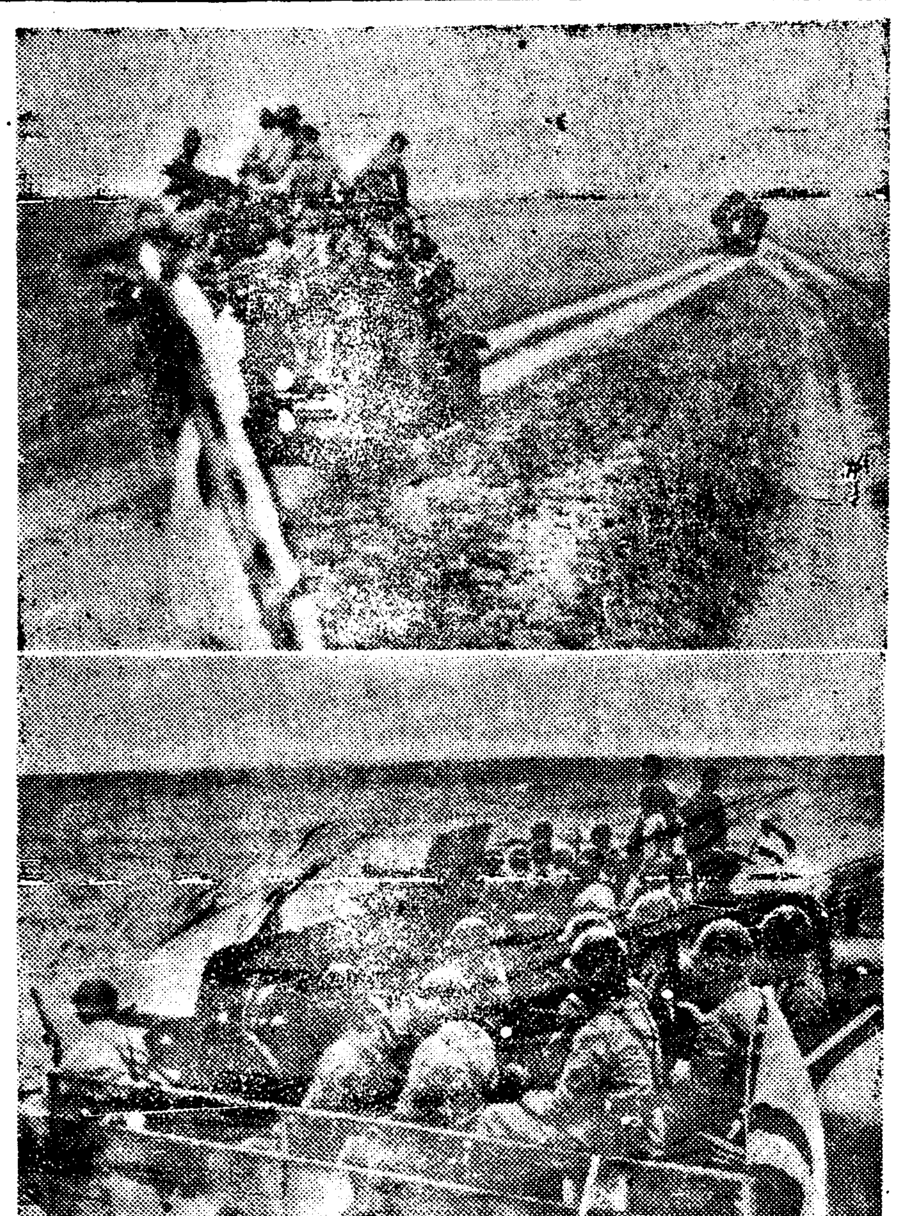

滿蒙國境紛爭畫報
上) 猛進擊하는 皇軍部隊
下) 蔣軍廟岩面蘇軍을 邀擊하는 滿軍砲隊

市況 (五日)

廣告

藥と兵隊
ホシ胃腸藥
ホシ로 더욱 元氣잇다 자랑에아니지만 모이고섯다

名藥을選擇함은. 治病家의急務!
半百年以上의歷史가證明하는!!

時代가進步하면 進步할사록有名한
天眞 熊膽丸의效力

天眞熊膽丸은 過去明治十六年八月十四日에 官許된仙人秘方의 家傳藥으로서 在來半百年以上(五十七年)의사이에 여러가지症勢로 坐而待死하는病者에게 놀낼만한效果를 주어오늘날까지 몃萬名의患者를 起死回生케하엿는지 어찌이야말로不知其數라 아니할수업습니다。

이런故로 여러사람들이異常히 여기어 神奇한 仙藥이라고하며 또는 어떠한 關係로 이와가티 效力이 神速하고또 正確한가 하야 別別傳說이 世間에만 히傳播하엿지만은 科學이發達치 못한 半百年前의 일인故로 到底히알어볼道理가 업섯습니다。그러나最近에 와서 東京帝國大學藥學科와 又는 斯界權威者가動物臟器藥品硏究의 發表에依하야 겨우 多少의眞理를 探求하게되엿습니다。말하자면 天眞熊膽丸은 動物臟器藥中에도 唯一無二한 萬古의靈藥『熊膽』을 主要原料로하야 製劑하엿는故로 新學說上『動物臟器藥療法』의效果에 偶然히 一致하게되엿습니다。어러한關係로 天眞熊膽丸의 效能에對한說明은 여러가지로만히잇스나大略主要한몃가지를 簡單히紹介하면다음과갓습니다

이效力을
◉主治效能◉
氣力減退、精神昏迷
滯症、積症、酒毒、
食傷、瘀血症、胃腸病
이信用을

다음과가튼症勢가잇는분에게
特히神速한效果가잇습니다!!
一、心臟이衰弱하야 조금만한일에 겁정을심이하며 또는곤해기를잘하는분
一、元氣가不足하야 慾氣가잘업니시는분
一、腎虛腰痛과 遺精多夢으로因하야 元氣가 漸漸衰弱하는분
一、憂愁思慮가過多하야 精神이昏迷하고 머리가무거워 記憶力이衰退하는분
一、早老症狀이잇고 長壽又有恩光가잇는분
一、四肢가 느른하며 身熱이개이지아니하야 顔色이蒼白한분
一、飮食을 조금만먹어도 가삼에푸매달리는것가트며 恒常배가 불러고따증이심한분
一、年久月深한滯症과 積症으로 苦痛하는분
一、過飮後、飮食調節이不充分하며 따라부서운胃腸病에걸리신분
一、오래疾血症으로、座而待死하는분
一、口味가 一切업고 原因모르는 속병으로 厭世症이잇는분
一、가삼이답답하면서 혓구역과트림이심한분
一、急性或은慢性의吐瀉霍亂으로苦痛이甚한분
一、其外產前產後의產母에게强健劑로 使用하야도效力迅速합니다

全國有名藥房에서販賣함
近處藥房에업거든、直接本舖로注文하시요!

買藥時의注意
本劑의五十七年間信用과 聲價를利用하야 類似品을 조곰藥이라고推奬하는藥房과 行商人이잇사오니 買藥時에는 반드시藥包紙右便에 赤色으로 印刷한 明治十六年官許라는 文字에注意하시요!

便利한注文方法
藥代金을 全部振替口座大阪七八九五九番으로보내시면 送料도 안들고 藥도郵便配達夫가 直接貴宅에까지 가저다 드립니다 萬一危急한病者가有할時는 電報爲替 又는 電報爲替로送金하시면藥을곳貴宅까지 配達하도록 緊急發送하겟사오니다 振替或은爲替送金方法은 郵便局에가서무르면 親切히잘가르켜줍니다

價藥 一劑 試用品 一圓 ...

大阪市十三東之町二ノ二〇
本舖 天眞堂藥房
電話北九六〇 三六番
振替大阪七八九五九番

天眞
熊膽丸

005303

地方部版

技術者確保策으로 技能者養成에 着手
府內卅二個工場에서

전시체제하에 기술자 확보를 목적하는 국가총동원법 제이십이조에준거한 총독부령 공장사업장기능자양성령(工場事業場技能者養成令)에 해당하는자격공장은 경성부 에서 조사한 결과 부내삼십이개 공장에 이백오십이명이잇는데 판거공장에서는 팔월십오일까지에 양성에관한계획서를 부윤경유하여 총독부에제출하기로되엇다 실제양성을시작하는것은 구월초부터이다

坡州郡面長會議

【汶山】파주군(坡州郡)에서는지난사일오전아홉시부터 군청회의실에서 관내각면장을 일당에소집하고 박군수 통제하에 면장회의를 개최하엿는데 박군수훈시와 지시사항은 다음과갓다

一、昭和十四年臨時國勢調査施行에關한件
二、褒賞事務에關한件
三、面稅增徵과面財政經理에關한件
四、面職員非行防止에關한件
五、國民精神總動員에關한件
六、國民登錄及從業者雇傭規則에關한件
七、國防力增强目標貫徹貯蓄運動에關한件
八、動勞報國運動에關한件
九、婦人의勤勞倍加에關한件
一○、移住資不持者의 滿洲移住阻止에關한件
一一、國語普及에關한件
一二、道路維持修繕에關한件
一三、河川維持에關한件
一四、貯蓄奬勵에關한件
一五、物資需給調整에關한件
一六、時局産業에關한 諸法令遵守勵行에關한件
一七、廢品回收에關한件
一八、米穀增産計畫達成에關한件
一九、甘藷栽培及增産奬勵에關한件
二○、棉花增産奬勵에關한件

長湍崔熙徹氏榮轉

【汶山】장단군(長湍郡)에서 농조치흥과 사업개발에 만흔 공적을둔 최희철(崔熙徹)씨는 금반 파주군(坡州郡)적성면장으로 영전되엇다

支那事變記念 竹山서도準備

【竹山】지나사변이주년을 마지하는 칠월칠일에 경기도안성군이죽면(二竹面)에서는 죽산신사에 면민유지가 다수히집합하여 다음과가튼 행사를하고잇다

一、國旗揭揚 二、宮城遙拜 三、皇國臣民誓詞齊唱 四、武運長久祈願祭 五、勞力奉仕 六、一菜主義 七、本面內七處에서 國旗揭揚 武運長久祈願祭를 行할것이다

江華城內小學校에 猩紅熱患者가發生

【江華】강화성내소학교(江華城內小學校)는 강화의 유일한수명소학교로서 현재 재학아동수가 구백오십일명인바 지난삼일에도 동교 유년조생인 박배근(朴培根)(八)이란 아동이 성홍열에걸렷다 이를알게된당국은 창황하여 전교를 소독하는등 일시소동을 일으킨바 과연 시기가시기라서 질병이유행하는 시기이므로 아프로 전학년생도들까지 미치지 안토록 더욱 주의를 하기를바라다고한다

動力線設備要望
蘇萊地方의精米業者蹶起

【蘇萊】소래지방은 경인간과인수간의 중심지로 사통오달의요지이다 겸하여 오백년역사기픈 백내장 즉부천군내삼대우시장에 제일위이며 판공서로 면사무소 수리조합 주재소 학교등이잇다 정오수 일천팔백에 인구일만을 포용한곳으로 소래시가지는 이미삼년전에 전기가가설되엇스나 동력선이업서 일반정미업에 큰지장이잇슬뿐아니라 일반미곡소비자들에게도큰영향이잇고지방발전에도 지장이크다라 처에는 제반공장이 설치되는요늘에잇서 소래에는 정미업이나마 동력선이업는관계로 유지치 못하여 소사지방으로 전부 찰과 보리를 찌러가게된다 그야마 당일찌여가지고오면 무판하겟스나 삼사일을 묵어서 찌여가지고 오게되므로 손해가 열인당、삭、오원식이나 된다한다 그러므로 일반과 정미업자들은 하루밧비 동력선이 설치되기를요망한다하며 근간연료기근(燃料饑饉)에도 동력선이잇서서 정미를 하게되면 베게를 사용하게되므로 연료기근도 면하리라하며 당국에서 재삼 고려하기를바라다고한다

仁川券番妓生도 七日은自進休業

【仁川】지난사변발발이래 이미 이주년을 마지하는 칠월칠일은 전국적으로 그날기념행사가 모두 작정되엇는데 인천부에서도 그날을 기념하기 위하여 제반행사가 결정되엇다 이에 부내각요리점『카—페』등에서도 총후국민으로서 자숙을 목적코자 그날만은 가무음곡을 폐지한다

七日은聖戰記念日 利益全部를獻金
開城布木商들의熱誠

【開城】칠일 사변이주년기념일을 마지하여 부내요리점과 음식점 식당등은 전부휴업을하고 기생들도 자숙자계하는 의미에서 노래를팔지안키로되어 이날 개성에도 유흥과 오락기분이란 일체업서질것이다 그런중 개성만이 특기할미거사실은 부내남대문을 중심으로한 포목상과백화점에서는 점주와점원들이 근로보국의 정신미테 영업히장사를하여 이날하루팔어 남은이익을 전부모아가지고 국방헌금을 하기로합의하엿다한다

一年만斷煙하면 宿願의中學設立
江華島의煙草代廿萬圓

【江華】작년중 강화도내에서연기로 소모된 담배갑시 실로만 삼천칠백이십이원육십칠전이란놀라운 수자를 보이고잇다 이도서도나온수자에의하면 이곳의 인구는 와사신(西島及三山)두곳을 빼여노코 나라난수자인바 매인당이 원여의 담배를 피운모양이다 파연 이십만원이 업서서 중등정도의 학교한곳도 업서서 식자간에는 통탄을 느끼고 중학교설립을 어느 때에 볼는지 기다리는 장회에서 일년간의 담배만끈는대도 훌륭한 숙제의 중등정도의 학교의설립을 보게되리라고한다 그러고 이를기간에서 공급하는소매인수는 전부가일제구십사인으로 어쩔어든 이익가운데서일할미만의 저축을하여왓다는바이다

仁川四大工場도 技能者養成을準備中

【仁川】전시하에잇서서 금속공업과 기계기구제조에속한 공장과 흑은중요광업의사업을 목적으로하는 광업을 경영하는사업장에 대하여 기능자양성을 정부로서 명령한것은 기능자부족의 원활을 도모코저한것인데 인천부내의 공장중에는 이에해당할 공장이 네곳이나엿다 즉일본차량(日本車輛)공장 동양방적(東洋紡績)조선기계제작소(朝鮮機械製作所)조선제강소(朝鮮製鋼所)등이므로 인천부에서도 전기네공장에대하여 기능자양성시설을 촉진하고잇다이에 자격은 소학교졸업정도로서 오십명에 대하여 한사람의 전임 지도자를 두고 양성직공의 덕성함양과 중견직공의 필요한 학과를 가르치게되엇다 수업 시간은 각공장의 사업상황과 기타에 따라서증감이 잇슬것이나 대체로는 일년동안에 오십시간은 될것이므로 인천부에서 이방면에 적극적으로실시코저한다

燒酒에混水多量 金浦郡民은非難

【金浦】해마다여름이 되면 약주 맥주등의 술은 시세가업서지고 소주를 만이먹게된다요지음 정부지방의양조장에서는소주를 만이팔고잇는데 회사에서는소주를 가저오면 자기마음대로물을타서 파는까닭으로 동일한회사의 술에도 술맛이 틀리는점이 만하잇다 그러면 그중에서 들리는말을 들어보면 그와가티 물을타는것을 따라서 술맛도 변할것이다 그러면 유심한인사들은 물타는 분량이 어느정도까지 갓는지 알수업는것이다 음식점에서 소주한잔에 몰라도 흘러가는것은 보통이라하나 그것은 좀 정당한 행위가못될것이다 그러고 흘러가는 분량이 심하여 도에가면 물이지 소주인지 분별키 어려운상태에 이르게된다 이와가튼 사실에 잇서서는 경찰당국에서 철저한 취체와 엄중한 단속을 하여주기를 일반은 갈망하고잇다

初心者에無料로 水泳講習會開催
府에서全部無料奉仕

【仁川】물이 그리워지는 여름철이되어도 헤엄칠줄을모르기때문에 물에 친할수업는사람이 만흐므로 경성부에서는 체육향상의 견지에서 다음과가치 초심자수영강습회(初心者水泳講習會)를개최하여 모르는 수영법을가르치기로되엇다 희망자는 엽서에 희망회수와 주소씨명을적어 부사회과에 신청하면 각회에 선착자오십명을 한정하야 강습료、수영장사용료、운동장입장료는 업시 강습을시키기로되엇다

第一回 自七月五日 至七月八日 三日間
第二回 自七月十日 至七月十四日 五日間 自午後四時半 至
第三回 自七月十七日 至七月二十一日 五日間 自午後四時半 至
大學生 場所 京城府營水泳場

全安城野球大會 盛況裡에圓滿終了

【安城】지난칠월이일 정오부터 안성읍내 소화교운동장에서 안성체육협회주최로 전안성 야구대회가잇섯는데 참가조수가 세단체로 맹렬한접전이 시작되엇다 동일오후칠시경에 아래와가튼 성적으로 원만히 맛치엇다

×學校團14…15靑年團○
○靑年團15…13官公署×
○官公署15…2學校團×

農山漁民도獻金

【春川】황군의위훈용영 현지의분투에 감격한 농산어민으로하여금 일층총후의 인식을더하게하며 애국일 생업보국에로를 하기위하여 각처의생각을도록 농민학교 훈련소 여자강습소등의 실습답에는 일반은전을만들어 여기서엇은 수익도 군부에헌납하도록 강원도농촌진흥위원회에서 결정을보게되어 실시되게되엇다고한다

資格者三千名에 申告者겨우七百
仁川도國民登錄不良

【仁川】지난일일부터 개시한 국민등록은 이달말일까지 전부신고를하여야 되겟는데 인천부내에는 겨우칠백명밧게 신고한것이업다 인천부사회과에 분실을두엇스나 요지음은도모지 신고자가 업서 게원들은 파리를 날니고잇다 그러며 인천부에는 국민등록에 자격을 가진 사람이 약삼천여명에 달하는데 겨우 칠백여명밧게 신고가 업음으로 게원은 다시선전을시작하여 이달말일까지는 전부마감을 하도록 일반자격자에게 재차선전을하는중이라한다

坡州郡各學校 評議員當選者

【汶山】파주군(坡州郡)에서는 지난일일 학교평의원을 총개선하엿는데 각학교에 당선된 당선자의씨명은 다음과갓다

◀坡州面學校 ◀月籠面學校 ◀交河面學校 ◀臨津面學校

地方人事

◀京畿道 …… ◀ …… ◀崔卓 ……氏(京城府工業部長)咸興에서開催되는 全鮮水道協會 朝鮮支部總會에支部長인 京城府尹代理로出席次로 四日夜出張十日歸任豫定 ◀辛 ……氏(京畿道安城郡廳)安城支局來訪 ◀金天 ……氏(坡州郡廳)水原郡으로 榮轉人事次 本社汶山支局來訪

牙山서도祈雨祭

【牙山】충남아산지방은 오십년내처음보는 한발이계속되어 소서(小暑)가 박두한지금에 와서도 전군내이앙된것은 삼할가량에불과하므로 얼마전 군파각면에서 기우제를 일제히거행하엿스나 역시비가오지안흠으로 인심이매우불안하다 따라 동군영인면(靈仁面)에서는 지난삼일오후여덟시부터아산의명산인영인산(靈仁山)에서 면직원과 일반유지다수가모혀 도다시 기우제를정성것 지냇다고한다

仁川港의滯貨는 大部分이食糧米

【仁川】곡항인천에서만지(滿支)와 북지(北支)방면에 허가된수출미와 기타물품은 선복부족으로 도농조합에 지남뒤월중에 수출될 잘미말이 인천항에 체화(滯貨)된 수량을 인천상의 조사에통제에 의하면 관동주 방면에 보내질 것이 오천백가마니나 된다 그리고 만주방면에 갈것은 삼만이천팔백팔십가마니에 북지방면에 갈것이 일만팔천오백사십칠가마니된다고한다

身病을悲觀코 有爲靑年自殺

【興德】고창군흥덕면오호리(五湖里) 김수경(金壽京)(假名)(二九)은 한때는모 판청에 취직하여 제일선에서활동하고잇다가 불행이한 사정으로 퇴직한후 고향에돌아가농조생활을 하고잇섯는데 그만몹슬병에걸리어 이삼년동안을 신음하여오다 조금도 차도가업고 점점더하므로 그는자기병이 난치인것을 비관한끄테 빨래하려 고둔 양재물을만히마시고 자살하엿다한다

支那事變二周年 蘇萊面記念行事

【蘇萊】오는칠일은 지나사변이주년을마지하는 날이므로 소래면에서도 성전이주년을 기념키위하여 좌기행사를 실행하기로 결의하엿다

一、全面民은 各戶의國旗揭揚
二、勤勞奉仕式擧行 宮城遙拜 皇國臣民誓詞齊誦 天皇陛下萬歲三唱
三、默禱 當日正午를 期하여 各所在地에서 戰歿將兵英靈及出征將兵의 武運長久를 祈願키爲하여 一分間默禱
四、出征應召軍人의 遺家族慰問 扶助及 北支學校兒童에對한學用品發付
五、勤勞報國作業 各部落에서 式이 終了後 二時間勞力하여 勤勞作業에奉仕할事
六、一菜主義 皇軍將兵의辛苦를 慰撫키爲하여 當日은 全面民이 一菜主義하고 喫煙을廢止할事
七、廢品回收 七日부터 三日間廢品回收할事

竹山地方도大旱 十日內에不雨면廢農

【竹山】경기도죽산지방에는 봄부터 한발이계속하여 모심을시기가 어미느저진이때 모심은면적이 삼할미만이고 심은논도고갈되어버릴지경이고 전목에도면화는 두번재파종하는등 수확이 감소되겟스며 모심지못한면적칠할이상은 며칠이내에 비가내리지안흐면 아주시기가늣저서 폐농되겟다하여 농가에서는 히망이끈치게되여감으로 인심이흉흉한중인데 지방유지들은 지난삼일에 다수히모여서 구장주최로 기우제(祈雨祭)를 성대히거행하엿다

某會社獨占契約을 眞珠聯合會서反對
一般業者에게打擊이라고聯合會代表來道呼訴
忠北名物模造眞珠販路問題로

【忠北支社發】충북의명산물 모조진주(模造眞珠)는 도당국에서 대대적증산을 도모코저 충북인조진주공업조합을조직하고 각종시설을하여 증산에 박차를가하는동시 판로를획득코저 지난번 가등(加藤)사업과장과 동조합리사 윤웅섭(尹雄燮)양씨는 대판으로건너가 풍국산업(豊國産業)회사와 계약을하엿는데 충남조치원(鳥致院)방면에잇는 중개업자의 농략으로인해 도당국에서는 두통을알코잇다함은 기보한바와갓거니와 연이십만원가량 생산되는 모조진주가 대판풍국산업회사 단독의손에 들어가게되므로 대판에잇는 가공업자들은 동제품을 구입하지 못하게되어 대타격을 밧고 엇는 모양으로 지난사일 대판에 잇는 일본인조진주초자주공업(日本人造眞珠硝子珠工業)조합연합회 이사장 미전약신(米田若信)씨외간부삼씨가 내도하야 본도 사업과장과 협의한바 잇섯는데 그 자세한 내용을 들으면『대판가공상에서는 종래부터 거래를 하여 오던 조치원(鳥致院)중개상인으로부터 동제품을 구입하여 가공하여왓는데 충북도에서 조직한 조합때문에 그제품을 구입할수가 업게되엇스며 대판풍국산업회사로하여금 독점적인 계약을 체결 하엿스므로 대판에 잇는 일반당업자는 커다란 타격을밧고잇다』라고 항의비슷한 말을 하엿는데 사실알고보면 전기대판측은 지금까지 조치원중개상인에게 농락되엇든것이 판명되엇다하며 사업과장과 장시간동안협의의결과 다음과가튼 사항에의견의일치를보앗다한다

一、忠北人造眞珠工業組合에서는 豊國産業과의 現契約을 破棄한다음 日本人造眞珠硝子珠工業組合聯合會와 契約할것
一、大阪組合側은 同製造眞珠를 組合員에게 配給統制를하여 全國으로하여금 不平이업도록할것
一、大阪側은 今後如何한支障이 發生할지라도 忠北同組合을 積極的으로援助할것
一、大阪側은 鳥致院仲介商을 援助하지말것
一、大阪側은 原料及材料를 豐富히提供할것
一、今般相互緊密한連絡을取하여 相互의發展을期할것

전기와가튼 항목에 비치어 의견의일치를보앗는데 본도당국에서는 여러가지 사정에의하여 당일계시 실행을 언명치안햇는데 도당국 에서는 협의한후 오는삼일을 전기대판대표와 다시회견한다음 확답하기로되엇다

고무신飢饉으로 開城小賣商들은悲鳴
顧客은만흐나商品이入手難

【開城】개성부내 일반 고무상점에 보도한바와갓거니와 여자의 흰고무신의 기근에는 돈을주고도 살수업는 형편이라함은 기보한바어니와 그후한달이 지난오늘에도 의연고무신은 품절되어잇는 현상으로 일반가정부녀들은 신을신발이업서 금족령이나 당한듯 문밧출입을 못하는 형편에잇다 그런데 때마침 지난삼일 부내모고무상에 흰고무신이 수십족와다는소문이잇자 고무신을사려 거리에 떼가치 쏘다니던 부녀자들이 수백명이나 몰려와서다토아 신발을 팔고야단을치는 진풍경까지보게되엇다 그러나 이것은일시적 풍경이며 평소에는 물건이 손에안들어와 고객의요구에도 장사를 못하고잇는 개성고무상들은 그어떤상태가한산할지나 자연 폐업의 운명에 직면햇다고 비명을지르고잇다

美貌의雇傭女는 金浦署에서嚴重團束

【金浦】김포읍내 모음식점에서는 꼿가티어엿븐 고용녀를두고 여러손님의 인기를 끌게하던바 요지음 그고용녀는 어떤청년과 사랑의 보금자리를 치고잇다가 결국 경찰당국에 밀매음으로검거되어 일주일동안 영업정지의 처분을당하엿다 근자각요정각 음식점에서 풍기를문란하게하는행위가 이잇는듯하다하여 경찰당국에서는 이아프로 철저한취체와 엄중한단속을 단행할방침이라한다

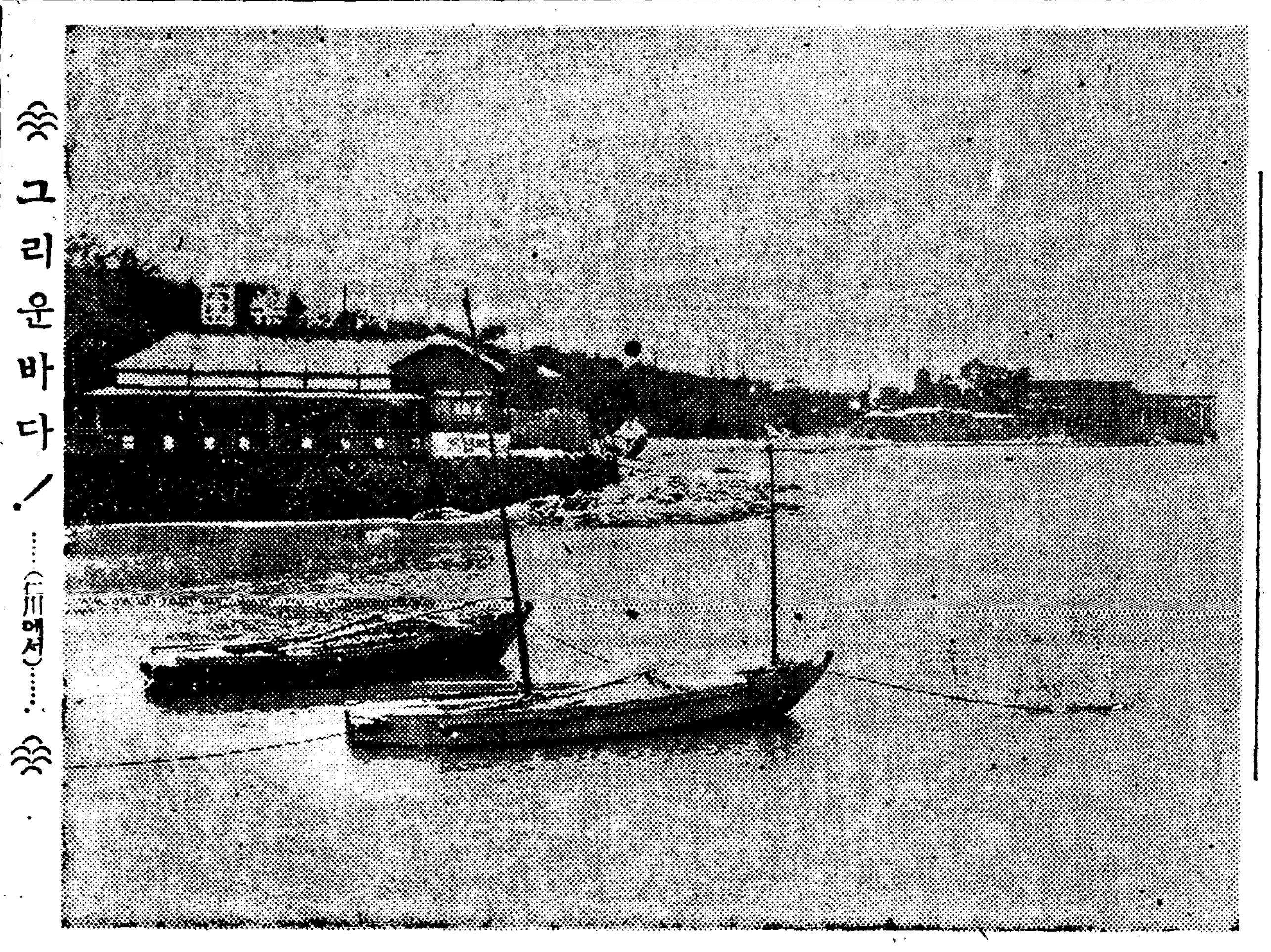

⌒ 그리운바다! ……(仁川에서)…… ⌒

品質은極低下 價格은倍高
팔리면暴利인고무신

【開城】별항보도한바와가치 가정부녀의 유일한신발이 기근상태에잇스나 고무회사에서는 공정가격때문에 종전과가튼 폭리는 볼수업스므로 재생(再生)고무를 배합사용하여 그품질을극히저하시켜 가격이상과 다름업는 이익을 보는때문에 종전가트면 한켤레사면 보통 일년이상 일년까지신던것이 지금은보통두달 잘해야 석달신으면 고만 찌저저 버리게 되는데 갑은 작년과 비교하면 갑절이나 올랏다고 일반가정부녀의 불평이 점점노파가고잇다

發展에압서서 林野價도暴騰

【蘇萊】소래지방 발전을 따라 토지가격은 매일폭등하는형세이다 요사이 모유력자가 별장을 건설한다하여 미산포리신천대야등지로 암암리에 임야를 매수한다는데 아프로 소신업체가되면 유원지가 설치될는지도모른다하여 뿌로카가 매일수십명식 임야를 감정한다는데 소신자동차부가 대성황이라고한다

棉增産萬全企圖
肥培管理徹底指導次 忠北道各管下에通牒

【忠北支社發】충북도내 금년면작종면적은 일만오천팔백오십칠정보로서 작부농가 팔만일백칠십칠호에달하고 잇는바 도당국에서는 수확목표를일정보백만근으로 공판수량일천이백만근을 목표로 강구반도를 강구하여 동면화증산계획수행상 만전을도모코저하고잇는터인데 최근 혹심한한발의계속으로인하여 상당히 피해의 우려가잇는바 충북도에서는 각군당국에 지도하여 동계획수행상 만유감이 업도록 모든 노력을 다하고잇는데 도당국 에서는 다시 지금부터 비배관리(肥培管理)지도의 철저를기하며 생육과 성숙을촉진하여 반당수량증산계획달성에 매진하기로되어 지난사일 그철저를지도에 편하야 판하각군에 통첩을발하얏다한다

靑陽郡學校評議員

【靑陽】청양군학교평의원 선거는 지난일일 실시하엿는데 당선된평의원씨명은 다음과갓다

木面 尹炳瑋 靑陽面 金騏濟 赤谷面 任哲淳 鶴陽面 李敬學 化城面 宋敏會 長谷面 李羲台 飛鳳面 兪亨濬 靑陽面 張錫圭

普專對北靑庭球戰

【北靑】동제품을 홍원、리원、북청의 삼개군의 일수판매권을어든 북청운수상점에서는오는 시국헌금에 경성 보성전문과 교전구단을 초빙하여 일체비용을담당하고 북청체육회와 공동주최로 전북청군군과 대항전을하리라는바 장소는 군청코ㅡ트나 흥은재판소 코ㅡ트로한다고하며 일반의 만흔참관이잇기를 바라다고한다

官公吏婦人大會 八日北小學校서

【寶城】전남보성에서는 현하비상시를당하여 총후국민의 부덕을함양코 현하시국의식을 철저시키고자 오는팔일 동북소학교에서 관공리부인대회를 거행하리라는바 이대회에 군수를비롯하여 시국편의강연등이 잇스리라고한다

雨期압두고 水防團演習

【春川】우기가 가까워오므로도내각수방단은 각각실지 연습을 거듭하는동시에 실력양성을 폐하는데 춘천수방단(春川水防團)에서도 지난사일오전 아홉시부터 도경찰부의 구로부타 참게요인과 그편민다수 출석하에 연습을시행하엿다고한다

社告

今般本社에서 左記와如히支局을變更하엿사오니照亮하시압

朝鮮日報社 白

明川支局
位置 咸鏡線明川驛前
變更 昭和十四年七月一日
支局長 金應哲 右新任
支局長 金炳福 右解任

謹告

江界支局 記者 金希默 右新任 江界支局 白

明川支局 記者 黃鳳夏 右新任 明川支局 白

頭腦의疲勞를恢復하는

ノーシン (노 ー 신)

好評의 頭腦藥

夜行列車와 頭腦의疲勞

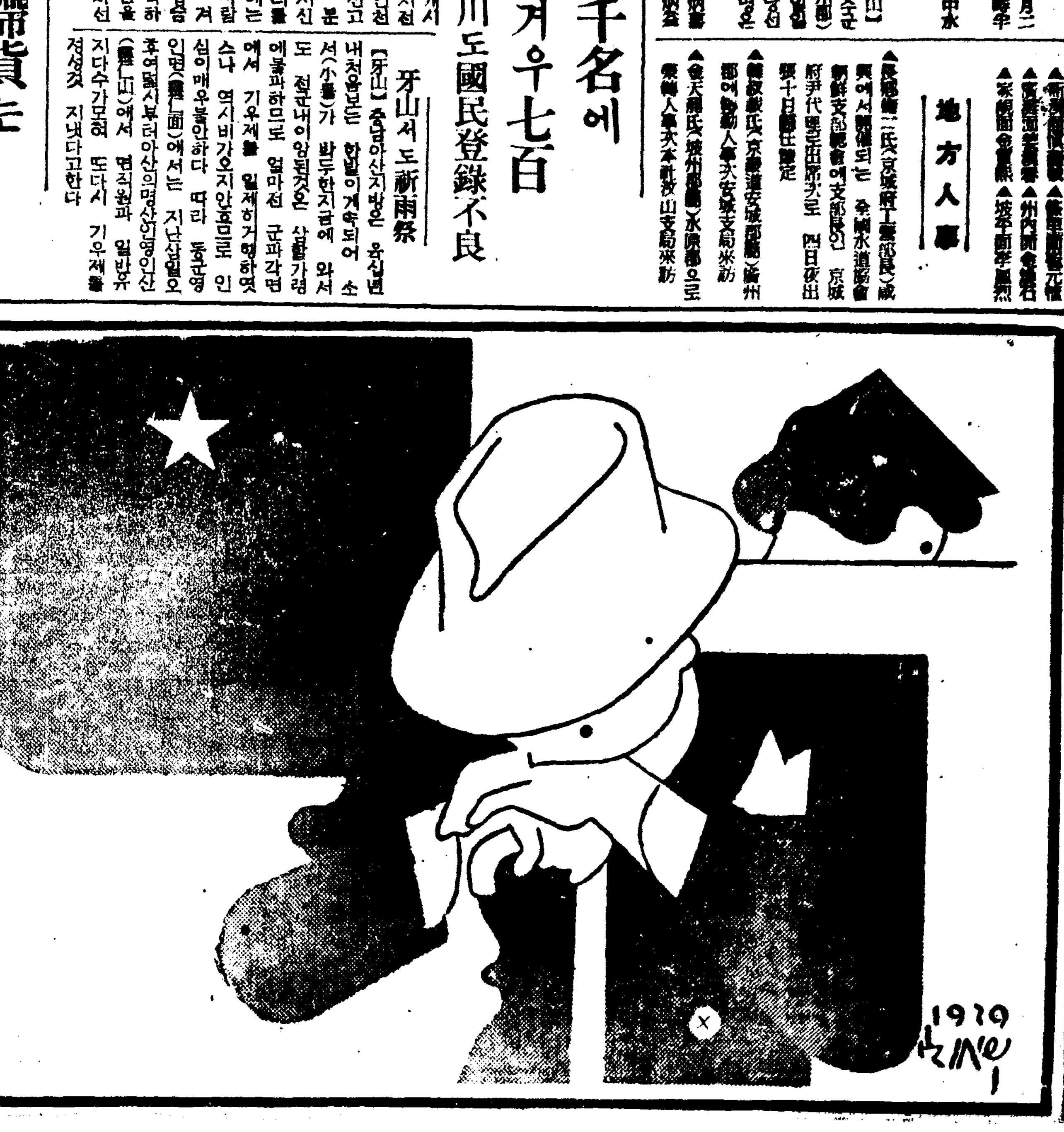

翌朝、目的地에到着한때는 車中의睡眠不足으로 頭腦가疲勞해집니다。무겁고 朦朧하며때로는아푸기까지합니다。이런狀態로는 重要한用件이잘進捗될까닭이업스며 모처럼한旅行도 허지업시되고맙니다。

미리準備해둔ノーシン을 活用할때입니다!

이런때에는 停車場에서或은朝食前에ノーシン을 한첩잡서주십시요。그래서 速히깨끗하고 明快한頭腦를도리켜서 爽快한氣分으로 旅行의用件을氣分조케 處決해주십시요。

效力이速하고、安全…

ノーシン은 頭痛과頭重을速히멋게함과 同時에 腦神經頭腦의疲勞를 爽快히恢復하여頭腦를明快케하는 獨特한 藥効를併有해잇는것입니다。 그리고 常用하면 神經의榮養을 조케하고 心臟을 强하게하는 效果가잇스므로 每日勤務와 工夫家事勤務等으로 頭腦를酷使하는 現代人에게 자못好評입니다 더욱이 旅行에는 必携해야될것입니다

主效 頭痛・頭重・不眠・上氣・眩暈・船車醉

(粉末 파 錠劑) 三十錢・五十錢 一圓・二圓 全國藥店에有함

製造發賣元 荒川長太郎合名會社

短篇小說 綠星座【18】

玄德 作 / 鄭玄雄 畫

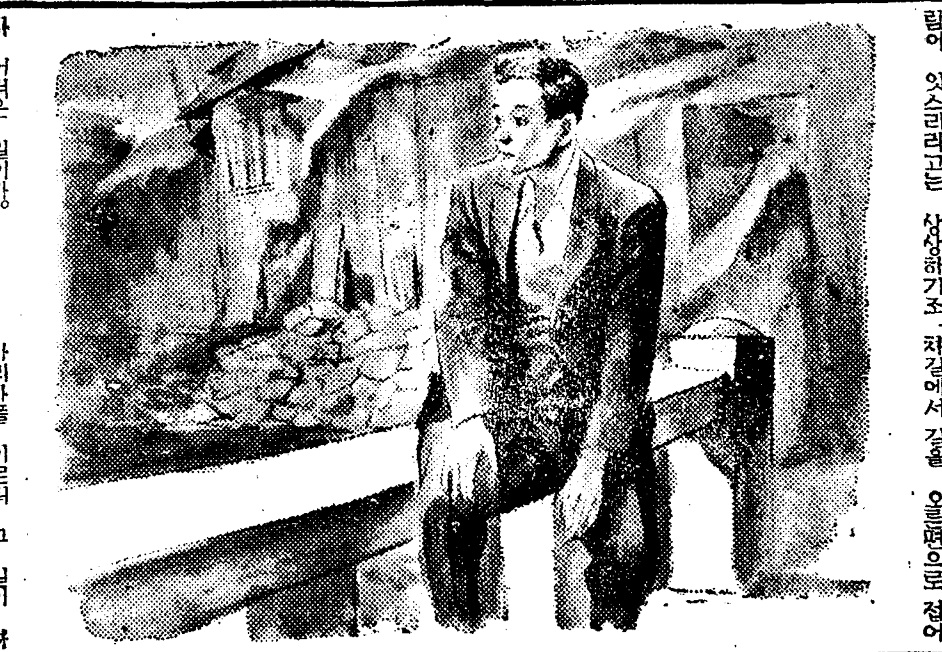

친구 기환의 호기친 장담은 호기친 반대로 동민에겐 처히 풍수어린 수수께끼로 생각되지 안을수 업섯다。더욱어 그의가정형편이나 그가 정하고 잇는 위치를 잘 알므로써 그러타。동대문 근처서 그의 부친이 하는 머전은 날로 번창해가는 한편이것은 그의 내민 아랫배에 점점 살이 올라가는것을 보아도 알일이다。그러나 뵈가 놀쑥쑥 더욱 인색해저 아침 저녁 얼마아니되는 찬용을 엇는데에도돈을 꺼낼때하는 버릇으로 챗하고 서끄롱차는 그챗소리를 일일이 들어야 하는 형편으로 기환이가 차한잔 값을 주변하려도 적지아니 자기 어머니를 괴롭게 하여야 햇다는 처지다 더욱이 요즘은 문안 어디다살림배치롤한 서모간 시앗 타롬으로 가정에 풍파가 자는날이 업다는것이다。그집안에서 그만한 비용이 양해하게 나오리라고는생각할수 업고더욱이 그사업에출자를 자원하고 나올사람이 잇스리라고는 상상하기조차 어려운 일이다。

그만치 상대의 입을단단히다물으심중에 꾸며지고 잇는 소위 계획이란것이 무엇인지 동민은 추측을 가할 얻덕거리가 막연하엿다。어마어마한 범위로 상대가 상식을 탈선하고 행할수 잇는 가지가지의 행위를머리속에 그리어보다가는 그것이 스스로등사숨기가 선뜻해지는극도에까지 미치자 그생각을지어버리려는듯이 그는문득 입을열어 이런말을 물엇다。

『양심을 파는 일은 아니냐 양심을파는일은』

『그런말은 좀 못지말아다오。당분간은 내 행위에 비판을거하고 싶지는 안타』

그리고 두사람은 잠잠히 엽을봉하엿다。기환은 자신의 뜻하는바게획에 스스로 취하는듯머리를 들어 밤하늘을 처다보며 항연히 어깨를 저며 뚜벅뚜벅 구두 뒤굼치를 울리는거름을 옮기고、그 뒤로 한발작떨어저 동민은 고개를 숙읏이 모르는 동안 자기가 따르지 못할 정도로 노괴 성장한것 가치 생각하며 자기보다한눈살 아래로 이십전후로 보이는 상대를 십년 이십년 연장의 어른처럼 우러러 처다보는 감으로 따라간다。

그리고 길이 바뀌는 골목모퉁이를 어르러 두 청년은 거롬을 멈추고 무슨 남은 말이 잇는것 가타 한동안 서로 묵묵히 섯다가는 어정연것을 깨닷는듯 갑자기 상대의 손을잡고 심히 감격한 어조로 동민은

『성공해라』

『응、고맙다』

하는 그때가 밤이 아니면 그려고 서로의 얼골이 똑똑이보이엇드면 행하지 못햇을만한 신파극조에 가까운 작별을 하엿다。

기환과 떨어저 거롬이 혼자되자 동민은 일종 마음이 다사로웟다。고대 친구 기환에게서 바든 풍수어운 불안한 수수께끼、천명히 그 여자의 결정되장 하얀 천대를 뒤로 어찻는 고요한 인상과 감분 『피명을 등진 사람』의 주인공 김해자와의 판게 그실내의 칙칙한전등 아래 여사람저사람의 긴장한 얼굴 이런 질서업는 상념의 해결과 정돈이 되지 안흔 그초조와 호기심 그것과아울리 울도하도록 가슴이 답답하엿다。그것은 한거롬 두거롬이 옴기어 지며 따라 까닭을 모르게 그정도를 가해가다가 마천내 전차길에서 길을 오른편으로 접어 다리아플 이르러 그 길이 잣기집으로 향한 그리고 지금자기를 기다리고 잇슬 현과 그형수가잇는 곳을 향하고 가까어 하고 잇는 거롬을 깨닷자 동시 아까부터의 가슴이 울도하던 그 이유를 깨달은듯시펏다。확실히 자기집으로 향한 그길은 가슴이 답답하도록 울민한것이엇다。

동민은 그 마음을 안정하려는듯 다리난간에 걸려안자 『와이사쓰』 아플 헤치엇다 다리우엔 불어오는 거리가 알아질듯한 일종 쓸쓸한 정서를 가진 바람이 처천이 불엇다。그 바람에 동민은 홍분한 머리를 시커며 차근차근히 자신의 귀취를 예산해보다 지금쯤자기집엔 이술을 마신 그번명으로 더욱 자기를 버르며 기다리고 잇슬것이니 그와 부닥드려 귀찬흔 노릇을 당하느니보다 여기서 지체를 하다가 그가 기다리다 못해 제졸에 잠이 들때를 보아 살며시 들어가자는 속심이다。

그러나 그의 그 알롱한 애상은 이내 깨지고 말앗스니 고개롤도리커 바라본 건너편 길 가등아래 조그만 소녀 하나가 당황한 거롬과 우릇으로 나타낫다가 어둠속으로 사라저 여면을 향하고 가까이 온다。그것이 바로 자기 조카 명히임을 알자 동민은 부지불식한벌떡 다리 난간에서 몸을 일으켓다。

娛樂과 趣味

朝鮮소리來歷記
變化無窮한 여섯"장단"【中】
語短聲長의 歌詞發音技法
朝鮮音樂舞踊研究會 沈載德 氏談

장…단

『장단』이란 요새 음악용어로 말하면 즉 박자(拍子)다。『박자』에는『삼박자』『사박자』『육박자』『팔박자』등의 여러가지 조류가잇듯이 조선소리의 장단에도몰론 이가튼 조류가 엇다。

이제 제일 빠른『장단』으로부터 제일나즌『장단』에 이르기까지 순서대로 그종류를 적으면 다음과 갓다

❶단몰이
❷자진몰이
❸중몰이
❹엇몰이
❺느진몰이
❻진양조

이러케 여섯가지 계단으로 놉고 나즌 장단을 나눈다 그러나 이것은 단지『박자』의장단을 구별하기 위하여 불분하엿슴에 지나지 안흘뿐이지 소리의 장단을 절대적으로 구별하는것은 되지못한다。

가령『단몰이』로 부르는 소리를 어떤 광대는『중몰이』로부르기도 하고『진양조』로부를 노래를 어떤사람은『자진몰이』로 부르기도한다。말하자면 조선소리의『장단』이란 그노래를 부르는 사람에 따라서 여러케도 될수잇고 저러케도될수잇는것이다。어겻은 확실히 조선소리만이 가지고잇는 독특한 창법(唱法)으로서 조선소리의 융통적인 변화를 무한대로 가저오는 하나의 매력이라고 생각한다

발…음

동시에 어겻은 조선소리의 세계적 자랑이라고 나는생각한다。

서양 음악에서도 성악(聲樂)가튼 부분에서는 가사(歌詞)즉 노래의 말과 말을 분명히 하라는것이 중요한 약속가치 생각되는데 조선소리에 잇서서도 어가사를 분명히 하라는 약속이 결코 소홀히 되어잇지 안타。조선소리에서는 보통 어단성장(語短聲長)이란 말을 쓴다。이것은 노래를 부를때의 호흡(呼吸)의 조절과 성량(聲量)의 분배를 가장 생리적으로 말하자면 부르기조코 듯기조케 하자는데서 나온 말이다。가령 예를 들면

『녹음방초성하시에』

란 소리에 잇서서는『녹음방조성하시』는 될수잇스면 짧게부르고『에』가튼 바침은 얼마간 길게 부른다는겻이다。

가령、

『만고강산유람할제―』

와가튼 소리에잇서서는『만고강산』과『유람』이란말은 짧게부르고『할제』와 가튼 바침말은 길게불러야 된다는겻이다。

『강원도금강산―』

이란소리에 잇서서 어겻을 따로따로 떼어서 아주 느릿느릿하게 천천히『강…원…도…금…강…산』하고 부른다면 부르는사람도 불르는 사람이겟지만 첫째 듯는사람부터괴롭고어색하지안홀까。

어단성장(語短聲長)이란말은 여기서 천천히생각하여보면 정문가가 아니더라도 곳 수긍할수 잇는 상식적인 문제이것이다。일반으로 명사(名詞)나 한문어구(漢文語句)가튼것은 짧게 부르고『으론』나『에』가튼 바침말은길게 부르라는것일을 극히 게념적이나마 명심하여두면 조흘것이다

더…늠

『더늠』이란말은 조선소리에서만 쓸수잇는 독특한 술어(術語)로서 한문자로 무엇이라 고처어 쓸수도업고 또한 어러이러한것이라설명하기도 매우 곤란한것이다 그러나 그래도억지로말하라면 못할바는 아니어서 서양음악에서 할수는『리듬』어다 할수는잇다 그러나 몰론서양음악의『리듬』과 꼭가치 해석하여서는 안될것이다。좀더일기쉽게 말하자면 이것은『소리』의 유파(流派)을이롭이다

가령『이날치』의『더늠』이니 누구의 더늠이니 하는것은 결국 그소리의 유파를 가리키는것이리라고 나는생각한다。『유파』이란는 말대신에『범위(範圍)』라는을 바꾸어 노하도 상관업다。그러나『더늠』은 누구누구의소리를『흉내』낸다는것은 결코 아니다。다만그 소리의범위 안에서 족흔파안에서 노래하는『리듬』을 가리커 말하는것이리고 해석을 하여두는것이、애는 하지만 가장 타당하리라고 생각한다。

대…가…닥

어 대가닥에는 이러말은 역서 조선소리의 전문적인용어로서 소리의『분파』(分派)、혹은 소리의『분류』(分類)를 가리키는것이다。

『대가닥에는❶동조(東調)❷서조(西調)』두가지가 잇다。

(1)동조(東調)

『동조』란 대개『우조(羽調)』를 주장하는것으로 꺽저고 호령조의 소리가만타

(2)서조(西調)

『서조』란 대개『계면조(界面調)』를 주장 하는것으로로 일반으로 알아듯기가쉽고 간들어지것이만타。

그러면 이상의『동조』니『서조』니 하는것은 어디부터 분류된것일까。

여기에는 두가지의 설이 엿다。

즉 서울서는 이것을 대별하여 경상도 일대의것을『동조』라하고、서쪽 즉전라도 일대의것을『서조』라 하지만『전라도』도내에서는 어것을 달리해석하여서 다만 나주(羅州)광주(光州)어쪽을『서조』라 하고 그 반대편을『동조』라하고잇다 어겻은 지금까지 어떠편이 확실하다고 단언할수업는『대가닥』의 양설이것이다。(계속)

笑話

▲알고보니

딸『어머니 내 어번 어머니생신날에 조혼 선물을 하나사드릴게』

어머니『오 별소를 다한다 보전 바지는 베개 하나 잇지안니』

딸『응 그것―그것은 저어 어저께 내가 꺼고나갓다가이저버렷서』

海外短信

『메트로골드윈(米)』『콜비아』하여 파리『오페라좌(佛)』런던『코벤트·가·든좌(英)』등 여러곳의스타―『쏘푸라노』가수로서 전세계에 어깨를겨루고잇는『에이디·노―나』양은 오랫동안의 처녀생활을청산하고 드디어최근에『헨리·마이론·울마』와결혼하엿다고。

凸問凹答

【問】안 꺼내 입는 양복은 어찌되나?

【答】중량【重量】을 무시한 싸움이 거때문

補回의【問】부부 싸움이 『올림픽』경기종목에 못드는이유?

巴里의名畫盜難!
"루―불"博物館의怪事

【巴里發同盟】지난 유월십일일『파리·루―불』박물관에서는 일천구백십삼년의『모나리자』분실사건과 방불한 제이의 명화도난사건이 돌발하여 불란서미술게는 물론 각면에 굉장한『센세―숀』을 일으키엇다。

◇……◇

문제의 도난당한 명화는 십팔세기불란서의 명화백『잔·안토와―누·왓도우』의 작으로서 무관심(안디페랑)이란제목을 부친것이며 기리가 이십오『센치』고 폭이이십『센치』되는 소품이지만 현재의시까도서는약삼백만『프랑』(약 삼십만원)어나되는 걸작이라고한다。

◇……◇

이제 자세한것을 조사한바에 의하면 십일일오후두시까지는분명히 발물관안에 소정된장소에 걸려잇섯던것이 멸종되엇는데그로부터 두시간후축 오후네시경에이르러 장내감시인어 벼로소동 무관심어분실된것을 발견하고 드디어 대소동을 일으키게 되어던것이라한다。

그리하야 박물관당국은 직시 전부의출입구를 폐쇄하고입장자전부를일일이 엄중한 신체검사를단행하엿던것이나 때는이미느저서 범인은벌써 도주하여버린후이엇다한다。

◇……◇

【註】『잔、안토와―느왓도우』는 일천육백팔십사년 빈한한 연와공(煉瓦工)의아들로『바렌산느』란곳에 태어나서일젓칠백이년에『파리』로 나와가관쟁이 노릇을하며 고학으로그림공부를 한사람이다。

그후 회화수집가(繪畵蒐集家)『크로자―트』후작에게 재질이 발견된바 되어후작의호원을 바다서회단의 중진으로데뷔―하게 뒤것으로서 그의걸작으로서 유명한회화(會話)』를를비롯하여 수십여점에 달한다고한다。

一行百科辭典

▲오늘까지발견된 세계최대의 사금(砂金)으동주(濠洲)『빅토리아』지방에서 발견된유명한『웰캄』이란금덩어리로서 무게가일백이십이관백〃문메〃나된다고。

名山案內
靈峯마다秀而壯 文殊瀑과檀君窟
羊腸溪曲은墨畫屛風을두른듯
妙香山코―쓰…❸…金晚炯

第二日

상원암(上元庵)에서 점심이끗나면 또다시 산주폭(散珠瀑) 룡연폭(龍淵瀑)이 깍가세운듯한현애에 걸리어잇는것을바라보면서 정상(頂上)을향하여 급한언덕으로 한시간반가량거러올라가면 법왕대(法王臺)에 어르는데 법왕대는 동남향으로한 고찰로서 배후에는 병풍가치 둘러선잇는 법왕봉(法王峰)의 삭벽(削壁)이 숨이 막힐듯한가하면 전면에는 영변평야(寧邊平野)를일모에 거둘수잇도록 탁터저서 시야(視野)를 마음것 넓힐수잇슬것이다

보통관광객일것가트면 대개가 여기에서 발부리를 돌리어 하산하는것이지만은 적어도 탐험을 목표로 떠나는자로서 어찌돌아설수가잇슬것인가 법왕대에서 잠시 쉬여가지고 다시 발거롬을 정상으로 옮기어 삭벽을 기어오르는 취미란 정은 하여커―를만이 맛볼수잇는 통쾌미가엇는것으로 여기에 소요되는시간은 약세시간동안이나 일천삼백구십일메돌이되는 정상(頂上)을 정복하는 순간은 마치 적의 거성을항복시키고 개선가를부르는것과 다름것이 업는 유쾌를 느끼게 될것이니 올라가는길은 법왕대 뒤로 돌아가지고 관목(灌木)이 무성한지대에 생기어진 조그마한길을 더듬어가면서 올라가는것으로 도중에 아무위험도 업다 올라가다가는 묘향의봉련을 처다보며 봉련후에 안저서는 발미를 흐르고잇는 양장파가튼 아리다운 계곡을 굽어보면서 실치안흔 천진을할수잇는것이다 때로는 묘향의산파수림이 청천강(淸川江)만흔물에 비취어 신기루(蜃氣樓)를 겨꾸로보는듯한 느김이 잇슬것이며 안계가 타악 터저서희천(熙川) 영변(寧邊)의 시가가손에잡힐듯이 바랍볼수잇는 전망이 극히 아름다운 장면도 때때로 전개될것이어다

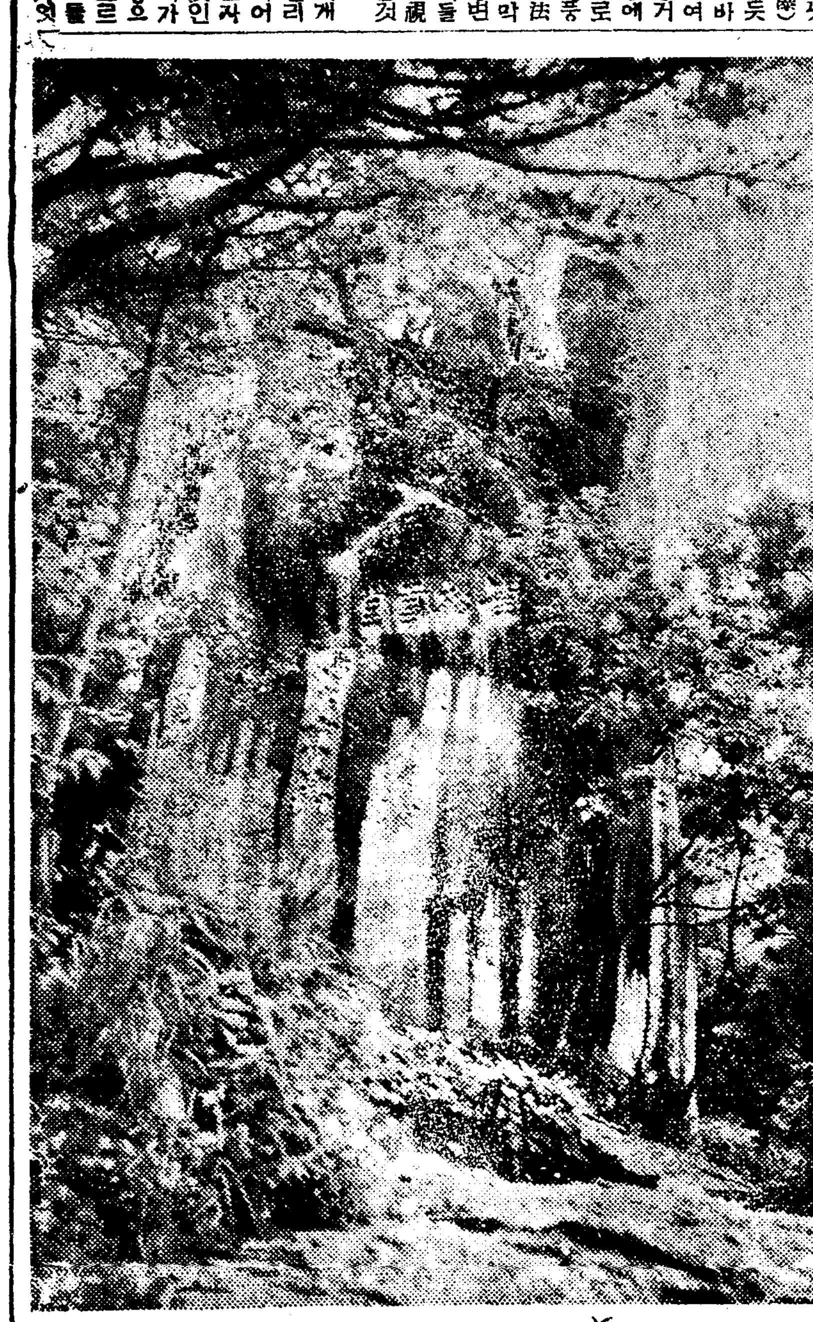

정상에 올라다가 길을돌편으로 잡아산주폭에 내려 오면 백엽수가 무성한길을 구불구불 돌아서법왕대에 다아가지고 잠시 휴식한후 상원암에 다시 내려와 올라가던 길과는 정반대인〃코―쓰〃를 취하여 도중에서 축성전(祝聖殿)불영대(佛影臺)사리탑(舍利塔)등 명승을거치어 가지고 보현사 극락전(極樂殿)에 돌아와 재어일의〃코―쓰〃를말치고 범종과목탁소리에 신비감으로 도두면서 보현사경내에서 지친몸을 쉬이게되는것이다

第三日

보현사에서 하밤을지나면경성에서 출발한후 제사일을맛게되는데 이날부터는 본격적 탐험이 시작되는판이다 도중에 잘곳어업스므로 여기서부터는『캄프』생활에들어가게되는것이다 잘곳이『캄프』이기때문에 석사(食事)도 자수로 만들어야된다 이러고보니 탐험가자신이 자기신변의 필수품을지고가기도 곤란한터이라『캄프』니 사오일간을 먹을쌀이니 찬감이니 또는물을 구할수 업는 장소가 만흔 만큼 밥짓고 찬거리를 끌러음을자신어 지고 갈수는도저히 불가능하여 여섯오명이나 되는 단체탐험대이라면 인부(人夫)가 적어도 여섯오명은 되어야겟다 따라서 그준비라는것이 아니실로 거창한과정을 지나치고는 묘향산의 전〃코―스〃를 탐험하기는 곤란하며、베용도 막대히 허비해야 되는만큼 아직까지 밤금 우리가 계획하고 엇는〃코―쓰〃는 결행 한자가 업스며 감히생심도 못햇던 것이어서 그야말로 인저 미도처로 되어잇는 처녀지대 인것이 흥미를 집중하는 소이 이다

오천월곳서 인부들에게〃캄프〃도구、석량、기타산상에서 곤란을 당하지안토록 준비를 만단히시켜서 지우후팔십여동 사원 건축물의 법능(法能)을 지키는 어백여명승려들의 염불소리를 정점멀리 들으면서 문수폭(文殊瀑)에발시길을옮기어 배큐적하 수백척의 웅장한 경관을 구경하고 발꿈치를 문수계곡으로 돌리엇다가 다시 급한언덕을 기어오르기 두서간이면 단군굴(檀君窟)에도착한다

단군굴은 단군께서 강란하신곳으로 서남방에 향한 화강암(花崗巖)의 대동혈(大洞穴)연데 폭이가 섭오메돌기뢰가십메돌 노파가 오메돌이나되며 거튼 골속에서는 수정가튼영수가 용소솟처어물을 약수 라하며 굴 중앙에는 거도당(祈禱堂)이설치되어 잇서 그리화려한곳은 업다처도 찻는자 반드시 자세를 바로하고 옷깃을 고치게하는 승엄겸이 몽 당연할것이니 단군굴에 관련한보현사지(寺誌)의 일절을 소개하면 다음과 갓다

檀君窟

普賢寺新羅因命夢子熊神大鈴二印隆後二千降于太白山檀木下禮三韓市主人國三百餘歲時有一根常體于神國化爲人神羿女二莊族二枚日食此不見日光便得人形云云

鄭海昌氏 印畫個人展

소화사년제일회 개인전을 개최한 이래 그동안 누가개의신파 신작발표회를 개최하여 사계의 주목을 끄는일방 사진의 지도에 전력해오던 사진인화(印畫)작가 정해창(鄭海昌)씨는근작사십구점을 모아 오는팔일부터 십이일까지 오일간화신(和信)『갤러리』에서 개인전(個人展)을 개최하기로되엇다하며 씨는 금번 개인전을 마지막으로 인화작가생활을인퇴하리라고한다(사진은정해창씨의작품〃村道〃)

라디오프로

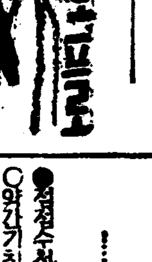

六日(木)

▲午前六時(東) 라디오體操
▲同七時 宮城遙拜
▲同一〇時三〇分 氣象通報
▲同一一時二〇分 家庭時間 학生에모 日用品時勢
▲正午(東) 時報 질에야기 金光鉉
▲午後〇時五分(東) 和洋合奏 미구니和洋合奏團 指揮 犬和田由松
▲同〇時三〇分 뉴―스
▲同四時 뉴―스 職業紹介
▲同六時三〇分 傳說이야기『七夕』 金泰午
▲同六時五五分 어린이新聞
▲同七時 經典解說 金敎信
▲同七時三〇分 뉴―스 天氣豫報
▲同八時 講演『戰時下의中小商業』宋乙秀
▲同八時三〇 南道歌謠 一、六字백이 二、興打鈴 三、개고리打鈴 曹弄仙 朴小香
▲同八時五〇分 잡생홍내 金永昌
▲同九時五分 獨唱(레코―드)歌劇『보리스고두노프』中 무소르그스키―作曲 살리아핀
▲同九時三〇分 뉴―스解說
▲同九時四〇分(東) 時報 뉴―스 氣象通報 明日曆 翌日順序
▲同一〇時 地方으로보내는뉴스
▲同一〇時一〇分 中等國語講座(一一)金鳳姬

第一放送

▲午前六時三〇分(東) 基礎英語講座(三十七)▲同一一時 (東)小學生時間『高等科』▲午後二時(東)小學生時間『第四』▲同五時三〇分(北京으로부터)▲同六時二五分(東)講演▲同七時四〇分(東)講演▲同八時五分(東)俚謠演藝▲同八時三〇分(東)時局演藝▲同八時四〇分(東)時局談話

肺患 必讀 診斷常識

……당 신 은……

●기침이 떨어지지 안코 담이 만코 때로혈담이 석기지나안는가
○약간기침과 담이나오지는 안는가
●三十七度二三分의熱이每日午後부터 夕陽에걸처서 나지나안는가
○盜汗과 不眠에 疲勞되지나안는가
●어쩐지 몸이무겁고 胃腸도나뿌고 食慾不進의 날어繼續되고 勤務가나고 숨이갑브고 억계가결리고 가슴이 아프지나안는가
……이것은肺病初期의症狀입니다……
●기침이 떨어지고 담이 만코 때로血痰이 석기지나안는가
●咯血과 喀痰에 血하고 顔色이나빠지지나안는가
●每日三十八度가차운 熱이나지나안는가
○頭痛、不眠、咯血、盜汗、便秘、胸痛가튼 苦痛이엇는가
……이것은肺病의第二期症狀입니다……
그러나 恨歎마시요 正當한療法으로

肺患相談室

肺病은治療됩니다

사람이肺病에 걸렷다하면 死刑宣告나 바든것처럼悲觀해서 藥과 服藥만으로 病을治療하려고하다 그것을이기로 無効한藥과器械를販賣하기도하고 여러가지廣告로 弱한病人을弄絡하는商人이만타 詐欺師가 아모리거짓말을하여도、藥장사가 아모리 甘言利說을 내거려도 속어서는 안됩니다 結核菌을 죽여서 肺病을當場에治療하는藥과 注射와 器械는아직 世界어데서도 發見되지못하엿습니다。

肺病은治療된다

肺病은 다만自然으로만다가므로써 治療됩니다。若草가 맹動하는土壤、淸澄한空氣、淸潔한空氣를고르쪼이는陽光、自然의 草根木皮 거기에는 肺病者를救할偉大한 慈愛의손이 펴저잇습니다。

그릇된養生法

治療할수잇는肺病이 왜안낫는가?그것은 貴下의養生法이 잘못되엇기때문입니다。貴下는 日光療法을 잘못하고 엇지안습니까、自然을防害하는藥과 器械를쓰고 잇지안습니까 물은 좋은空氣는……。

正當한療法

肺病으로 알는이는 只今 곳『朝鮮日報で見た本下さい』라고써서 葉書로 左記의寺로 보내주십시요。釋迦님의金言을 基礎로해서 正當한治療法을 가르친草療法『光明のあなたへ』의二冊을無代로드림니다 速히이가리킴에依하야 肺病을退治하시요……

無代進呈 肺病治療의原理 (目錄)

●結核菌과그傳染 ○結核菌의保有者 ●結核菌의天然免疫 ○웨肺病이되엿는가 ●釋迦의金言 ○肺病은반드시낫는다 ●結核菌을죽이는藥이잇는가 ○大自然의품속으로 ●治療의原則 ○信仰에對하야 ●藥의藥用方法 ○水療法의方法 ●日光과空氣 ○安靜療法 ●榮養療法에對하야
○咯血의原因과止血法 ●發熱의原因과解熱法 ○鎭咳法과祛痰法 ●盜汗과그療法 ○不眠과安眠法 ●泄瀉와便秘療法 ○喘傳에對하야 ●肺病은全身病이다 ○療養生活者의注意 ●肺病과和漢藥 ○누구나採取할수잇는藥草 ●家庭에常備하는藥草 ○野菜와果物의藥効
―以上―

上記內容의『肺患治療指導書』와 藥草療法을公開한『光明のあなたへ』二冊을 只今곳朝鮮日報에서보앗다 冊보내라고써서 左記로葉書로보내면 肺患退治의弘願에 依하야無代進呈함。

大阪府 大阪市 功德山 德林寺 電話布施三四五‧振替大阪二三三五

元祖のソース日本一
イカリソース
日本一ソースの元祖

松竹映畫 キネマ
五日より特別封切 ◇松竹大船超大作 井上金太郎 監督 新女性問答 前後篇 桑野通子 夏川大二郎 川崎弘子 德大寺伸 三宅邦子 廣瀨 徹 水戶光子 奈良 眞養 森川まさみ 岩田祐吉
◇松竹京都大作 若旦那ここに在り 藤井貢 逢初夢子 主演 各社ニュース

新興키네마超特作 監督 李圭煥 남자업는나루배 故 羅雲奎 主演 文藝峰 金蓮實 豫告 陽氣な歌姫・我等の樂園
東劇直營 第一劇場

コロンビア社超特作日本版 監督 ハーバード・ビバーマ ●完全犯罪● エドワド・アーノルド 主
コロンビア社超特作日本版 監督 ルイス・キング ●無宿俠盜傳● バック・ジョーンズ 主演
全勝キネマオール・トーキ 監督 姓丸浩 ●魔人群● 大城 宮八郎 ヒビキ 龍太郎
各社ニュース 七月三日ヨリ三日間 入場料 階上卅錢 階下十錢均一
東洋劇場 電(3)2154・3640

七月二日부터 朝鮮聲樂研究會公演 宋影 作 朴春 作 『貞操問答』 『情熱의大地』

七月四日ヨリ六日マデ 問題の巨篇愈々封切◇ 每日晝夜二回 階上三十錢 階下二十錢均一
二十世紀FOX社超特作 『シカゴ』 監督 ヘンリイ・キング 主演 タイロン・パワー ドン・アメチ アリス・フラデイ 焰焰たる魔火!!三晝夜を燒き續けて二億の巨財を燒き十五萬の罹災者をミシガン湖へ追ひやった世紀の大火(見逃す勿れ) サンフォル モ社作品
『スクリン・アトラクション』
松竹大船特作 『出 發』 監督 淸水宏 主演 上原謙 田中絹代 夏川大二郎 高杉早苗 豫告=七月七日八日支事變二週年記念日ニ付キ謹ミテ休館致シマス
桃花劇場 電龍一三三三

每日晝夜二回 七月四日ヨリ六日マデ 一時七時卅分始映 大衆料金階上二十錢 階下十錢均一
讀賣ニュース パテーニュス
◇松竹京都特作 春風伊勢物語 監督 二川文太郎 主演 堀正夫 北見禮子
◇コロムビア超特作 『復讐の慘劇』 監督 ルイスキング 西部劇王 バックジョンズ主演
◇トレード超特作 『魔獸境突破』 パーブリッヂ氏決死的製作 本映畫を見ずしてジャングル映畫を語るべからず? 豫告=七月七日八日支事變二週年記念日ニ付キ謹ミテ休館致シマス
新富座 電本五六七七